臺灣日日新報　夕刊
六月十四日
夕刊定價一部貳錢
發行兼編輯人 前野若 臺北市榮町四丁目 臺灣日日新報社
基隆支局 臺中支局 臺南支局 花蓮港支局 大阪支局 東京支局

世界經濟會議〔第二日目〕

國際通貨戰をやめ生産協定を締結せよ

米代表の演説延期によりフランス代表が第一聲

【ロンドン十三日發電通】國際通貨經濟會議本會議第二日目は十三日午前十時三十五分(臺灣時刻午後六時三十五分)ロンドン南ケンシントンのロンドン地質博物館大講堂においてイギリス首相マクドナルド氏司會のもとに開會された、先陣を承はつて演説する筈のアメリカ代表ハル國務長官は既に豫定を變更しフランス代表ダラディエ首相が演説する段取となつた、ヨーロッパ人としては髮も黒い髭のずんぐりしたづう體のダラディエ首相は登壇するや先づ左の如き第一聲を擧げた

本大會の一般討議に第一發言者たる光榮を得た余は先づ第一に吾人は通貨戰の停止を爲すべきことを主張する、關税の低下を行ふ前に通貨の安定を圖ることが絶對的必要でフランスはこのためには金の自由移動の復活が不可缺の條件なりと思惟するものである、今日世界の現狀を見るに各國政府の世界不況克服に對する努力は餘りに對立し過ぎてゐる、經濟戰を回避するためにはこれを調和することが必要で、經濟戰は武力による戰爭同樣文明その物を破壞するにすぎぬ、世界大戰中及び大戰後人類は消費能力を顧慮せず徒らに大量生産の熱に浮かされ遂に巨大なるインフレのピラミッドが建立されたが當然崩潰の日が來た、茲において當面の問題はこの廢墟の上に如何にして新に建設を爲すべきかを決定することである、このためには通貨の安定を終熄せしめて國際通貨戰を止め商業營養に不可缺な通貨安定の保障を與へねばならぬ、この意味において金本位制の維持が絶對的に必要である、次に重要な事は生産者間に統制ある協定を締結し生産をして消費者の實際的需要と適合させるやう生産者の努力を合理化することである、それには生産者間に大規模の組織的計畫を完成することに力を致すべきで、全世界的に勞働時間一週四十時間制の採用の如きはその一方法である

伊國代表の演説

次で起つたイタリー代表ユング氏は午前十一時五分英語で左の如く演説した

戰債問題は通貨安定及び貿易の障害たる高率關税の撤廢等の諸問題と併行して協議解決さるべきである昨年六月から七月にかけて開かれたローザンヌ會議の目的も此處にあつた、通貨問題に對しては單なる勞働戰では駄目だ、現下世界の非常的方法は正當な消費增加で假令一時的なりとも世界の經濟界を活氣付けるであらう、一國の經濟的孤立は自殺的行爲である、イタリー國民及びファシスト政府は如上の目的に向つて熱心な協力を茲に誓約する

南阿、日本に次いでウルグワイ代表が長廣舌

午前中の討議を終る

イタリー代表に次ぎ南阿代表スマッツ將軍登壇し左の如く力説した

經濟戰は武力による世界大戰に劣らざる不幸を齎らすものであつて本會議が失敗すれば世界の一般的崩潰が到來することを恐れるものである

次でわが石井代表登壇す時に午前十一時五十分(臺灣時刻午後六時五十分)悠々迫らざる調子で演説草稿の朗讀を開始午後(臺灣時刻)零時二分これを終つた。次でウルグワイ代表カシオ氏は

速かに通貨を安定せしめた後關税の一般的低減を爲すべきこと及びルーズベルト米大統領の政策に倣ひ同等的無限の協力により原料品の價格引上を計るべきこと

を主張して代表中最長演舌を揮つた、これをもつて午前中の一般討議を終り晝食のため午後零時三十七分(臺灣時刻午後七時三十七分)休憩に入る午後は國際勞働局の諸決議を審議する筈

獨のノイラート代表が會議に最初の爆彈

ヴェルサイユ平和條約の改訂を暗々裡に主張

【ロンドン十三日發電通】經濟會議本會議は休憩後、午後三時二分(臺灣時刻午後十時二分)再開されたがアメリカ代表ハル國務長官は午後も缺席し各國代表も出席者は數へる程の少數である。再開劈頭國際勞働局代表サー・アルツール・チャタジー氏は經濟會議に對し國家及び國際通貨の健全なる回復を圖ること、經濟戰の停止等を要求せる國際勞働局の決議を提出し悲慘なる失業狀態に對し政策を加へる前に先づ國家及び國際通貨の回復を圖る事が必要であると强調した、次でドイツ代表ノイラート外相は暗にヴェルサイユ平和條約の改訂を主張して會議に最初の爆彈を投じた

ドイツに於てまでヒトラー首相に從ふものである、ドイツが四國條約の成立に寄與するとともにマック軍縮案を軍縮條約の基礎とすることを受諾したのは世界平和に貢獻せんとするドイツの誠意を示すものである、ドイツは國際間の債務は唯だ物資の販賣とサーヴィスによつて支拂を履行する決心である事を茲に聲明する、債權國の回復は債務國の繁榮に存するものである、金通貨は金の自由移動が保障されなければ無意味である

次でポーランド大藏次官アダム・コック氏は詩でも朗誦する如き句調で同國の經濟政策の特徴を説明した後通貨安定の重要性を强調し その他は大懸聰明主義なることを述べた、續いてキューバ代表フェララ氏、ブルガリア代表マリノフ氏の演説後午後四時五十五分(臺灣時刻同十一時五十五分)散會した、十四日は午前十時三十分より再開し第一演説者はオーストリア代表ドルフス氏の豫定

熱河行(十八)

陸軍歩兵少佐 武藤夜舟

川原將軍の宿りし掩蔽部

河西南方高地の山腹には、古北口一番乘りで名を天下に馳せた川原將軍の宿たりし掩蔽部が殘つて居る　二月二十日から一箇の間將軍は此處に籠つて戰鬪の指揮を執つたのである

經濟會議幹部會

兩委員會は十五日から開會

【ロンドン十三日發電通】經濟會議幹部會は十三日午後マクドナルド英國首相司會の下に開會し、左の諸件を決定した

一、マック議長は十四日の本會議に經濟、通貨兩委員會委員の任命を提議し兩委員會は十五日午前より開始する
一、兩委員會は會議參加國全部の代表一名宛をもつて組織する
一、兩委員の委員長は未決定(アメリカは經濟委員長を、フランスは通貨委員長を狙つてゐる)
一、マック議長は十四日の本會議において未だ關税休日案に受諾せざる國に對し受諾方を主張する

今日までに關税休日案を受諾せる國は經濟會議組織委員會の八ケ國とアルゼンチン、エストニア、ハンガリー、アイルランド自由國、ラトヴイア、スエーデン、ニカラグアの七ケ國にすぎないのは注目されてゐる

戰債債務國と米國が早くも對立

西北歐洲諸國は相提携して經濟ブロック形成の準備

【ロンドン十三日發電通】今次の國際經濟會議は資本主義制度の運命を決するものとして全世界の注視を集めてゐるが開會劈頭マック議長が戰債問題解決の必要を力説したに引續き今日はイタリー南阿兩國代表が何れも之と同一意見を表明し早くも米國と戰債債務諸國との對立關係が白日の下に暴露され同時に會議の前途に悲觀的見通しさへ抱かれたこの秋に當りスカンヂナヴイア諸國ベルギー、オランダ、ルクセンブルグ等の諸國が會議失敗の曉に備へ獨自の政策を以つて西北歐洲諸國を打つて一丸とした一の經濟ブロックを形成し歐米の經濟世界から遊出した安全な經濟單位を確立せんとする準備を有してゐる事が判明會議の見通しは更に陰鬱となつた

戰債問題の英國の聲明

經濟會議に刺戟を與へん

英國の官邊で語る

【ロンドン十三日發電通】イギリス首相マクドナルド氏が十二日爲した演説中戰債問題解決の必要を强調した事から十三日午後六時頃からチェンバーレン藏相が下院にて爲す豫定の戰債に關するイギリス政府の聲明は注意を引いてゐるが此イギリス官邊では

英政府が支拂不履行を爲さざることに決定したことは經濟會議に新な刺戟を與へるであらう

と語つた、戰債を承認し一部支拂として年賦金の一部を支拂ふのか或は全額を支拂ふのかは極秘に附されてゐる、政府は十三日午前十一時ワシントン政府へ戰債に關する通告を發したと

戰債一部支拂 米國へ通告

駐米英大使から

【ワシントン十三日發電通】駐米英大使リンゼー氏は本日國務省にフィリップス次官を訪ひ十五日支拂の戰債年賦金一部支拂に關する通告をなした

米代表の演説延期の眞相

戰債問題の言及から演説內容を變更

【ロンドン十三日發電通】十三日午前の一般討議にアメリカ代表が急に演説を延期したばかりでなく會議場にアメリカ全權は遂に一人も姿を見せなかつた事は會議に一大センセーションを起したが、その眞相は十二日の開會演説にてイギリス首相マクドナルド氏が戰債問題に言及して一部戰債の不拂をなすやも知れぬ旨を仄かしたので十三日早朝ルーズベルト大統領からハル長官に演説內容變更の訓令が到着したので急に豫定を變更したものであるが、一説にはアメリカとしては豫定を變更しても別に戰債問題には言及せぬ方針を一貫するものと言はれてゐる、尚ハル代表の演説は十四日午後三時頃行はれる筈

米國には熱意なし

【ロンドン十三日發電通】十[illegible]日午後四時十分に至るもアメリカ代表はフランク・モリソン氏一人出席[illegible]會議に對するアメリカ[illegible]一般に[illegible]

その日その日

○戰債問題をめぐつて早くも經濟會議が荒れ模樣、この分ではどこまで纏ることやら
○初めから[illegible]
○[illegible]價値は少くとも社會記事ニュースとしては世間を賑はせるだらう
○石井代表が「經濟的平和なくして政治的平和あり得ず」と[illegible]のボイコット[illegible]
○鈴木總裁の政戰文が一行半で仕合せ、若三行半なら離政府離緣の儀はあがつたりだ
○婦人を[illegible]
○臺灣の樣な所に社會教育の必要なのはいふだけ野暮、ウンと馬力を出すことだ

關税休日協定案長期の條約化せよ

米國側から再提議の模樣

【東京十四日發電通】經濟會議帝國代表部より十三日外務省宛公電によると一般討議は十三日より三日間をもつて終了し十五日は委員會と並行して開催するに決定した而して既朝議題となるべく豫想さるる關税休日協定案についてはアメリカ代表側の意向では右暫定協定案を一年乃至二年間有效の長期關税休日協定案に擴張して一種の條約化さんため再提議する方針に內定した

已を得ぬ場合 留保事項を要求

關税休戰條約に對する我外務當局の對策

【東京十四日發電通】世界經濟會議にアメリカ側より去る五月十二日成立せる關税休戰決議を擴大强化せる關税休戰條約案が提出されることは確實となつたが條約案の形式內容は一切不明の爲め外務當局としても具體的對策はこの點に關する石井全權の請訓を俟つて決定することとし、差當り左の如き訓電を爲すこととなつた

一、帝國政府はなるべく參加各國が無留保で加盟し得るが如き形式及び內容の關税休戰條約案を希望す
一、已むを得ざる場合關税休戰の留保事項として「條約加盟國及び其他の如何なる國に於いても關税休戰條約の趣旨に違反する行爲ありたる時は帝國政府はこれに對し正當なる報復的措置を講ずるの權利を留保する旨を要求す」

關税休日案 樞府諮詢

十六日閣議に上程

【東京十四日發電通】去る五月十二日ロンドンの世界經濟會議組織委員會において成立せる關税休日決議案に對する國內的手續については外務省及び法制局間において審議の結果樞府御諮詢奏請の手續をとる必要ありとして十六日の閣議に報告し手續をとるに內定した

加奈陀首相抱負を述ぶ

【ロンドン十三日發電通】カナダ代表ベネット首相は左の如く會議に對する抱負を述べた

英帝國は斷じて會議に對する共同プランを持つてゐない、カナダは爲替の安定につき特に關心を有してゐる

ハル代表はけふ演説

【ワシントン十三日發電通】經濟會議アメリカ代表ハル國務長官の演説はマクドナルド英首相が開會の演説中戰債問題に言及したためルーズベルト大統領の訓令に依り演説內容を變更することとなり豫定の十三日の本會議では行はなかつたが十三日國務省はハル代表の演説は十四日午後三時に行ふ旨を聲明した

經濟的の不侵略條約

ソ國から提案か

【ロンドン十三日發聯合】經濟會議で異彩を放つてゐるソ聯邦代表リトヴイノフ氏は近くその御目見得演説を行ふ筈であるが氏はその演説で經濟的不侵略條約に關する新提案をなすものと見られその演説は早くも一般の注目の焦點となつてゐる

一週四十時間の勞働制は實施延期

勞働準備委員會で決定

【ゼネバ十三日發電通】國際勞働會議に去る一月の準備委員會において可決された工業及び商業勞働者の一週四十時間勞働制につき審議し、これを條約として本年より實施すべきや否やを表決した結果六十九對五十五で本年よりの實施反對に決定した、右により問題は一ケ年持越された譯でその間に四十時間制に對する各國政府の意向を質すこととなつた

日本商品のダンピング問題

我全權の奮鬪を期待

【東京十四日發電通】ロンドン世界經濟會議はアメリカ側の關税休日條約案提出を切つ掛に關税問題の活潑な討議に入り、之に關聯しイギリス、アメリカ、フランス各國より我國の爲替ダンピング問題が提起され我が全權代表が苦境に陷るものと豫想されるに至つたが、本問題に關し我國としては左の如き主張を堅持して列國の誤認を克服するやう努力することに決定してゐるので外務當局も石井、深井兩全權の奮鬪を期待してゐる

一、本邦商品はダンピングを爲した事實なし本邦品は生産技術の進歩勞銀の低廉及び爲替下落等の自然且つ合理的理由に基き低廉なる價格を以て海外市場に供給せらるるもので生産費を割つて不當廉賣され居るものにあらず
一、本邦品に對しダンピング防止の名目で關税引上、又は爲替保護關税の設定等の報復行爲は極めて不當である

演説に對する觀測

【ロンドン十三日發電通特電】佛、日、伊各國代表の演説に對する觀測左の如し

△日本 石井代表は明確にルーズベルト大統領のインフレーション政策を支持し、先月末のワシントンにおける石井ルーズベルト會商が他の諸大國代表との豫備會商以上に成功であつたことを表示してゐる、石井代表は通貨問題及び關税問題を自由なクレヂットと低金利の國際政策によつて飽くまで解決せんとするルーズベルト大統領の方針に賛意を表してゐることは注目に値する
△佛國 ダラディエ代表はルーズベルト大統領の政策に對しては土木事業政策に關してのみこれを支持し通貨政策に關しては寧ろデフレーションを主張してゐる
△伊國 ユング代表の演説は明かにデフレーション政策支持である

警務部長會議 出席者招待

專賣局長が

田端專賣局長は十四日正午臺北鐵道ホテルに警務部長會議出席者一同を招待して午餐會を開いたが、同日朝歸北の筈であつた出張中の田端局長が列車故障のため歸北遲延せるため渡部庶務課長局長に代つて主人役をつとめた、來賓は平塚長官はじめ各州警務部長、各廳警務課長に警務局各課長その他會議列席者で渡部局長代理の挨拶に對して奧田臺北州警務部長謝辭を述べ午後一時半閉宴した

田端局長歸北

田端專賣局長は去る七日以來嘉義技師、盛田庶務課長を隨へ阿里山に於ける樟腦直營事業を視察し更に新高登山をなしたが十四日午後三時五十五分臺北驛着列車で歸北した、又ビール製造の用務で東部出張中であつた山本酒課長も平山書記を隨へ嘉義廻りをなし十四日午後歸北した

人事

▲今川臺南州知事 十四日來北(鐵道ホテル)
▲野口高雄州知事 十四日朝來北夜行にて歸任
▲細井英夫氏(臺南州地方課長) 十四日來北(鐵道ホテル)

無絃琴

督府の土木技師小野榮作君は刀劍方面の造詣深い人だが、昨今は更に篆刻に凝り出し、家に歸るが早いか端溪山の硯石に向つてコツ〳〵刻み出して居る▲最初に出來上つたのが禪話の「見跡」と「得牛」の二つ、これは十牛として悟道の階段として知らるる「尋牛」から「忘牛存人」までの十の語中に在るものである、篆刻の先生は誰かと言へば殖產局の畜產技師高澤壽君である、同君は今を去る十年前、今は故人になつた法院の澤谷星橋君に就て篆刻を學び、爾來ほつてはすり、すつてはほつて五千箇以上も作品を拵へた▲小野君は言はば故澤谷君の又た弟子といふわけだが、その高澤君の言ふところを聞くと「小野君は何うも天分があるやうで、當時の僕などより、遙にうまです」とほめちぎるので、小野君ます〳〵朗かになつて、ここを先途とほり續け、是非臺日社の今月の趣味展に出品すると意氣込んで居るさうだ▲篆刻の方面でも意外に達人も多く所藏家も少くないのがゐるらしく、如何さま本島の支那を對岸に控へてゐるだけあると言はれてゐる。

メンソレータム

世界の家庭藥
旅行に家庭に
世界中にその滲透性の強力を誇るメンソレータムを御常用下さい
お肌にシミ込む效力のテレ性の
メンソレータム
滲透力とはほんの少しのメンソレータムを輕くマサッと共にお肌にすり込む時藥効が無駄なく完全に皮膚に吸收される藥効のその力です
特効 切傷 凍傷 たむし かぶれ 毒虫 火傷 一切 頭痛 齒痛 神經痛 お日燒けと 髭剃り後の保護

武裝衞隊を率ゐ 馮玉祥、ロシア入り
自動車で張北を出發

【上海十三日發電通】確聞するに馮玉祥は隨員數十及び武裝衞隊數衞中隊を率ゐ自動車に分乘し張北を出發ロシアに赴いた

五百萬法の投資を 滿洲國に申出る
フランスの資本團から

【新京十三日發本社特電】滿洲國經濟諸機設の整備に伴ひ外國資本團の滿洲國に對する關心はいやが上にも高まりつゝあるが、最近フランス資本團はハルビン市政公署を通じ五百萬フランの投資を申出で來つたのでハルビン市當局では滿洲國政府及び日本當局との間に之が取扱ひ方につき協議中である、フランスは嘗にフランス資本團を代表して來滿せるドリル氏よりも滿洲國外交部の紹介の下にハルビンの事業に對し五百萬圓の投資を申込んでをり、今回は二回目にして滿洲國としても門戶開放の原則上より外國資本の注入に對し寛容の態度を以て臨むべく、又外國大資本の正式投下は事實上滿洲國の承認を意味するもので極めて慎重なる研究を遂げつゝあり、若しフランスの投資を許すとなれば英、米、佛等列强の資本家も競つて投資を申込み來るものと見られ之が成行は頗る注目されてゐる

敗殘兵が 電車を襲擊
十數名が負傷す

【北平十三日發電通】北平城內西城方面に多數の敗殘兵あり十三日朝八時電車を襲擊し窓硝子數枚を破壞し十數名の負傷者を出した

轉向した 佐野等に對する 控訴公判の量刑
檢事局は大體積極論 減刑は無意味なりとて

【東京十四日發本社特電】共產黨の巨頭佐野學、鍋山貞親の兩名が轉向した事につき司法部としては今秋の控訴公判に如何なる量刑をなすかが注目されてゐるが、これにつき研究をなすため東京公判檢事局では近く檢事會議を開くこととなつてゐる、この檢事會議の結果は各共同被告の量刑の輕重についても重大なる關係を有するものであるが、最近司法部に現はれた量刑論には大體積極論が多く消極論は極めて少數である、その理由を分類すれば

一、積極論 佐野、鍋山が一審で無期懲役の判決を言渡された理由は最初から共產黨を企圖した責任から重罪を科せられたもので現在轉向したにせよ消滅せぬ、結果は恐るべき事態を惹起してゐるから減刑は無意味である

二、消極論 轉向によつて過去の罪は一掃された以上前審と同一量刑をなすは刑事政策上妥當でない、思ひ切つて減刑し共同被告等へ轉向の道を感知せしむるがよい

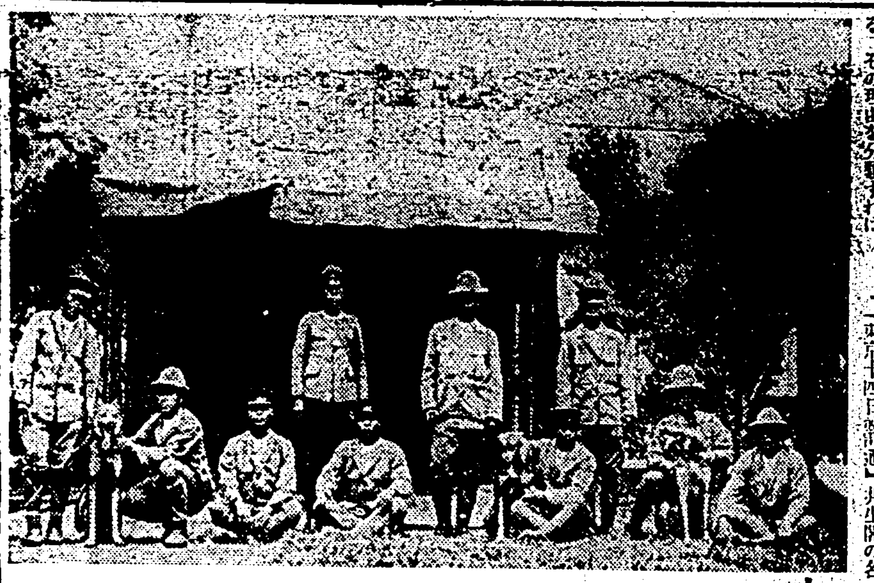

左翼書籍の 焚書を申出る
轉向の藤岡淳吉氏

【東京十四日發電通】共產黨の名で左翼書籍刊行の元締格であつた藤岡淳吉氏が過般突如として十五年のプロレタリヤ運動から遁れ右をして日本的社會主義を樹立し國友社なる團體を結成して更生することとなつたが、一萬餘の既刊書(內六十餘の發禁處分)を日比谷公園廣場か靖國神社の廣場で焚燒したいとて十三日自ら警視廳と憲兵隊を訪ひその許可を懇請したが許可されず結局深川區洲崎埋立地あたりに依頼して燒くことになつた

軍用犬 (1)
步兵一聯隊で 猛烈な戀愛鬪爭
鈴木中尉の粋な說明 吼えられて記者も少し悲鳴

女性禁制の軍隊に女性が入隊してゐます

といつたつて別にサン現役して貰つては困る、千葉の步兵學校から派遣されたエリック君が愛人への護衞を作つて臺灣步兵第一聯隊の軍用犬舍に入營したのだ

×

黑平はF號舍子と連立つてエリック君達にハリー孃を兵營に訪問する

「軍用犬が將來戰に如何なる役割を有つものであるか、それは既往の戰に徵しても十分に明らかなことと思ふ、殊に歐洲大戰及び滿洲事變に於ては拔群の功績を殘してゐる、今回は步兵學校から高砂隊へ研究のため二匹連れて來て寄宿中であるが非常に成績がいい、臺北市內にも若干の軍用犬を地方人に於て育成してゐるやうに聽いてゐるが是非之が獎勵助長をしたいものと思ふ、東京では軍用犬の競技會なども開かれ一般地方人間にも軍用犬の飼育は盛んなものである」

と軍用犬に對する一般概念を頭へたたき込まれて鈴木中尉に紹介をされる

×

鈴木中尉は軍用犬の育成については權威である

「オイ…君！日本に野良犬はどれ位居ると思ふか」と威勢のいい中尉サンの質問だ、黑平勿論知る由もない「知られえですな」「四〇〇〇〇〇〇はゐる、四百萬だぜ、まあ、いいや、犬を見せてやらう、來給へ」と中尉サン爽と步を運ぶ、犬小舍といつたつて大したものである、物置小屋位の大きさだ、一室に隔たてゝ周圍は6番線の金網で圍繞んでる

ゐる！ゐる！イトもモノスゴイ顏相なのが二匹「ウオーッ ウオーッ」と猛獸のやうな咆吼だ、實に物凄い此上もない、思はず「エヘヘッ」と黑平悲鳴をあげた

「ウオツ ウオツ」すると犬小舍の中から恐ろしい咆吼だ、疑惑して背後をみると齒をむき出したのが飛びかゝつて前脚を金網に引かけた、動物園の檻の中の猛獸の壯觀さだ「ありや何です」「あれかね、あれは厚東閣下(厚東篤造氏)の愛犬であつたのを貰つたのだ、デイムといふ名で一歲十一箇月の牡だ」「君のやうな怪異な風體の者が來たので吼えてゐるのだ、飛びかかつて來ても知らないぞ」と中尉サン、仲々お人が惡い「兵隊の臭ひはチャンと知つてるものとくさいからな」「ハハーン」

デイム君とエリック君が向ひ合つての喧嘩だ

「こりや一體どうしたのです」「何でもない、デイムは今神經過敏になつてるのだ、寢床が變つたので睡眠不足なのが一つ…も一つはエリックとハリーとの仲がいいので妬いてるんだ、デイムも思春期を迎へたわけなんだな、デイムはハリーを弄はんとする、エリックはハリーを奪はれてなるものかといふわけなんだ」「ヘヘーン」と中尉さんの粋な說明で黑平又も犬の世界ばかしではない人間社會の愛慾鬪爭又然りですなと合點がゆく

—×—

態々鬪爭を撮ることになつたのだがハリー孃はエリック君の側を離れない、狂つたのがデイム君だ「ウオツ ウオツ」とエリック君めがけて飛びかかりとする、育成係の兵隊サンが…

スペイン機 ハヴアナに著く
途中カマグエー島に不時著

【ハヴアナ十二日發電通】大西洋橫斷のスペイン飛行家バルベラン大尉及びコラアル中尉は燃料缺乏し十一日午後三時四十分キューバ島に屬するカマグエー島に不時著したが十二日午後二時再び飛出し同五時十五分目的地ハヴアナに到著した

マターン機 引返へす
ハバロフスクに

【ハバロフスク十四日發聯合】十二日午後十時十五分當地發ノームに向つたマターン機は十三日午前六時二十分當地に引返した

アジア主義の 二辯士來臺

「アジアに還れ」を叫びつゝ東亞聯盟本部から中谷武世氏の外に金井氏の兩氏が此間來臺した、兩氏とも頗るの雄辯家で滿洲事變後の吾人の心境の變化等についても聽くべきものが多いらしく何れ講演會等が催されるであらうと、尙兩氏は內地にても北海道から東京、名古屋、神戸等で夫々獅子吼して來てゐる當分市內臺北館に滯在する由

金の密輸出
屛東街にも有るか

屛東街から金の密輸が行はれて居る事實は輸出禁止當時代に當舖の在庫にも翅が生えて飛び市中でも相當活潑な賣買が行はれた、夫れ等の金製品がすつかり姿を消した事でも嫌疑がかけられるが最近同街假名方正(こ)が盛んに金銀細工屋より買入れる風評がありそれかあらぬか其筋では極秘の裡に搜査の步を進めて居る模樣であるく搜査を開始することになつてゐる由である

州刑事連が 鳳山丸で搜査
金密輸事件につき

【基隆電話】十四日朝臺北州刑事部數名が來基水上派出所の應援を求めて同日未明入港南支航路鳳山丸乘客につき何事か搜査を行つたが探聞するに金密輸出事件に關聯し當局の目を掠めて巧に對岸に送り、しこたま懷をふくらませて歸つて來るものがあるとの聞込みがあつたものらしい同事件については尙引續き搜査中であるが鳳山丸では一名の疑物もなかつた模樣である

杉山航空本部長 十五日に來臺
飛行聯隊檢閱のため

航空本部長杉山中將は屛東飛行聯隊檢閱のため十五日來臺するが檢閱日程は左の如く臺灣軍からは田中參謀が隨行することとなつた

△十五日午後二時五十五分臺北著臺灣神社參拜、總督訪問挨拶、軍司令官訪問、午後十時三十分臺北發

△十六日午前四時三十分二水著、同八時二十二分水裡坑著、日月潭著、同十一時日月潭發、日月潭電力工事視察、同十一時四十分水裡坑著、午後一時十四分二水著、同三時二十五分臺南著、臺南神社參拜南部視察、同六時十九分臺南發、同七時三十一分高雄著

△十七日午前七時二十分高雄發、同八時四十分潮州著、正午潮州發、午後一時同地發、同七時屛東著

△十八日飛行第八聯隊檢閱

△十九日飛八檢閱、午後七時四十分屛東發、同八時三十六分高雄發

△二十日午前六時十九分臺北著、中央研究所視察

△二十一日午前八時二十六分臺北發歸京

鐵道の東港まで 延長を陳情
期成會の代表が

東港(高雄州)鐵道期成會の會長黃瀛、同陳情委員吳水金の兩氏は十二日交通局總長及び財務局長に面會して陳情したが、十四日午前十時總督府に平塚長官を訪問したところ長官は殖務部長會議に列席中のため、高木專賣局長を通じて陳情の主旨を開陳する所あつた、陳情の要旨は本線の東廻り線を東港を通らして貰ひ度い卽ち本線を潮州から東港まで延長して貰ひ度いといふのであるが、交通局では近

二名の怪漢が 通行人を滅多斬
昨夜基隆で

【基隆電話】十三日午後九時頃基隆市礦川町一〇陳永秋(三七)が元町四丁目要塞司令官官邸下道路を通行中突然物陰から現れた二名の怪漢が蠻刀を以て足首その他全身を滅多斬りにし瀕死の重傷を負はせて逃走した目下基隆署で犯人搜査中であるが一名は礦川町通稱劉尙茂と判明したのみで原因その他不明

火藥店の 倉庫爆發
盛岡で四戶全燒

【盛岡十四日發電通】十四日午前二時二十五分頃盛岡市內丸通り三田銃砲火藥店倉庫から火を發し一大音響と共に爆發、滿後の市民を驚かした、火は同店及び盛岡市助役中村英宗氏宅外二戶を全燒して三時半鎭火したが一時は飛行聯隊機關爆發の直後とて愛慮された

旗山道路の 開鑿工事
明年度豫算に計上に內定

【臺南電話】臺南市から新豐郡を經て高雄州旗山街に通ずる所謂旗山道路の開鑿は臺南市多年の懸案で各實業團體が屢々これが實現方を州當局に陳情して來たが最近州下各產業道路の開鑿に伴ひ新豐郡下歸仁(?)の一部を除く外三間幅の道路が開鑿されたがこれを自動車道にするには五間の幅員に擴張する外山手線約二里の開鑿工事費として凡そ十四萬圓を要する見込で州土木課では旣に設計も大體出來上つた模樣で明年度豫算に計上し旗山道路を實現せしめることに內定した

臺灣關係者と 舊交を溫めた
滿鮮を視察した 木原土木課長の談

【基隆電話】十四日未明基隆入港大連汽船大連航路山西丸で大連から滿鮮視察中であつた督府土木課長木原圓次氏が歸臺したが左の如く語つた

一ケ月の日程で朝鮮の河川水利事業、滿洲に於ては新京、大連の都市計畫狀況を視察して來たハルビン迄出掛けたが滯在中は中央銀行の鈴木、竹本氏や滿洲國の丹野技師、監察院の山田張一氏等在滿臺灣關係の人々に會つて大いに舊交を溫めた、滿外交部長や三宅福馬氏は軍大會議中とかで會へなかつた、大連の都市計畫は大部分が官有地であり非常に順調に行つてゐる新京は舊街の外に五十萬を目標に立派な新市街建設計畫がすゝめられてゐるが財政關係で一寸行き悩みの狀態になつてゐるらしい。新京はすばらしい景氣でごつた返してゐる、然し土木關係の方面では舊街のまゝの水源で水に非常に困つてゐるらしく夏の渇水期を控へて當局は頭痛鉢卷の態である

それから滿洲旅行の漫談一席を試みた

岡熊吉氏談

滿洲へのバナナ商況視察を終へて來た高雄青果同業組合專務岡熊吉氏は左の如く語つた

大連中央市場開設北支那青果株式會社との手に依てつくられた滿洲青果株式會社に於ける直接取引狀況ハルビンに於ける狀況を視察して來ました。大連經由で輸出してゐる時分と比べると三倍增になつてゐます、この直

汕頭の金融恐慌 いつ治るか判らぬ
曾田亮弼氏の談

【基隆電話】十四日未明基隆入港商船南支航路鳳山丸で厦門三井物產支店長曾田亮弼氏が上海視察旅行の途次立寄つたが左の如く語つた

汕頭に於てはかねてより封印されてゐた臺灣炭を防空獻金の名義で五割の手數料をとつて解放、滿洲撫順炭は國產品なるの故を以て悉分の寄附をなすべしとの條件でこれまた解放した、臺灣炭は三井扱ひで三百噸位である汕頭の金融恐慌は今の所いつ落着を見られるものやら全然見當がつかない、厦門に於ても汕頭程の事はないが同じ樣な不況で困つてゐると云つた樣な狀態であり、南洋華僑の沒落も大きな原因だがこれは一般的の傾勢であらう、支那の新關稅は邦貨にとつて重大な打擊で大體に於て關稅は倍加してゐる、支那は日本のみを相手にしたものではないと云つてゐるが當面の敵が日本である事は明かだ、南支に於ては臺灣炭以外南洋炭が入つて來て同樣打擊をうけてゐるので支那が中部以北は完全に日本品だけだから今後の我が貿易は大きな障害にぶつかつた譯だ

同船者の談を綜合すると厦門にしろ汕頭にしろ南支一帶は依然不況…

たことは事實らしい。なほ同船では厦門より臺南の伯爵、米山、三谷三辯護士が歸臺した

女の事から 重傷を負はす

【新竹電話】十三日夜九時頃新竹市南門外一〇樂仙樓にて仲間老鰻と酒を飲んでゐた市內東門六四番料五號老鰻陳福泉こと陳泉(三〇)は女のことから喧嘩となり家に歸つて蠻刀を提げて再び現はれ陳清仔(二〇)に斬りつけ左腹に十二ケ所の傷を負はせ瀕死の重傷を負はせて何れへか逃走した、陳泉は新竹老鰻仲間の顏利きで昨年秋厦門より送還されて來たのは十九路軍と喧嘩をして監察された鼠物だと噂されてゐるもので新竹署は同夜十時から十四日朝にかけて總督非常搜査を行つたが手掛はなかつた、被害者は新竹醫院で加療中であるが生命危篤である

港料理店主 自發的に廢業を申出る

既報鬪惡な港料理店主臺北市新起町二ノ四五山口水藏は南署に留置され安原部長に調べられて居たが十四日朝觀念して前非を悔い自發的に營業を廢業する旨申出た、館假名田中ハク及後藤ヨシの前借金各三百圓は棒引として…

豫選打合 都市對抗野球
臺中臺南代表を高雄に招き

【高雄電話】高雄體育協會野球部關係者は十三日州廳に於て近く高雄で開催される都市對抗野球豫選大會につき種々打合せをなしたが更に十八日臺中、臺南兩部代表者を高雄に招待、競技方法その他に關し具體的打合せをなすと

レントゲン治療の 貴き犧牲
遂に右手首まで切斷

【東京十四日發本社特電】日本赤十字及び陸軍衞戍病院に前後二十五年間レントゲン技手として一身を捧げて來た大山熊しんはレントゲンの强烈な刺戟のため昔て左右手の指四本を侵され切斷してゐたが今回更に皮膚癌火傷が昂進して之の儘放置すれば生命の危險があるので赤十字病院三山博士の診察の結果十五日右手首の切斷手術を行ふこととなつたレントゲン治療の貴き犧牲者として深き同情を受けてゐる

腐爛した嬰兒の死體

十四日朝臺北市壽町臺東發著所の橫手にあたる空地に腐爛した嬰兒の死體がある事を附近の者が發見したとの屆け出に依り南署河野警部補が臨檢した所甚だしく腐爛し內地人か本島人の區別は勿論男女の別もつかず多分道義心の無い母親が死產の子を其の儘捨て置いたものであらう

弘法大師降誕會

臺北市內西門町弘法寺では十五日弘法大師降誕日千百六十年に相當するので同日午前十時と午後二時の二回に亙り大法要を營み午後六時半から土曜學校生徒の有志の童謠舞踊等の餘興がある由

エス語初等講習會

臺灣エスペラント學會主催では來る二十一日午後七時半より向かふ十日間愛々寮に於て初等講習會を開催するが會費六十錢、教科書三十八錢、希望者は愛々寮へ申込まれたし

ウエルカム

▲艦隊が入つたら臺北でも海軍祭を熱かして下さい(好樂市民)▲タロコ峽への單身旅行は危險でせうか(愛讀者)▲入著手續きして入れば危險はありますまい(係)▲中國留學生よ臺日連載の「魔地獄」を讀んで何と思ふか(反省生)▲福清に呻吟してる同胞婦女救ひ出の方法はないのですか(憤慨生)▲文教局の柔道振興策は時局柄大贊成(愛國生)▲鳥頭產業組合の家族會餘興には門生の參加を希望する(組合)▲臺北にも市營の結婚仲介所及び花嫁學校を設けて下さい(新東京生)▲北商の原田投手よ頑張れ(先輩)▲全日五等賞の兒玉將軍の「新波千里」の讀み方と意味を解釋して下さい(愛讀者)▲その中紙上に掲げる事にしませう(係)▲十七日榮座の黑田女史の演奏會では木戶でも入場券を賣りますか(お尋生)▲臺北から角板山へ日歸り出來ますか(新渡來生)▲朝早く立てば出來ます(係)

天氣概況(十四日)

本島は北部と南部が曇其他は晴れて居ります

▲天氣豫報(十五日)

一區(北部) 南西の和風曇後晴
二區(東部) 南の和風雨
三區(西部)(南部) 南西の和風晴後曇
臺北地方 南西の和風晴後曇雨

(十五日)

	滿潮前	滿潮後	干潮前	干潮後
基隆	一、四五	二、〇五	八、二五	八、二五
淡水	一、五五	二、四五	〇、五〇	一〇、〇五

商況(十四日)

米況

正米市況(前場)

▲一期蓬萊米 當限 不申 中限 七、二五 先限 七、二五

▲出來高 一期九割米 一車 出來不申 十一車

正米市場

	公定相場	出來高
一期蓬萊米 當	七、三七	一四車
中	七、三六	一七
先	七、二五	三四
一期九割米	不申	—
總出來高		六五車

大阪期米

東京期米

節	當	中	先
一	二三三九	二四〇九	二四五六
二	二三四〇	二四〇八	二四五二
三	二三四一	二四〇四	二四五七
四	二三四二	二四〇六	二四四〇
五	二三四四	二四一〇	二四六二
六	二三五五	二四〇九	二四六一
七	二三五五	二四〇九	二四六〇
八	二三五五	二四〇八	二四六〇
九	二三四四	二四〇八	二四五七
十	二三四二	二四〇六	二四五九

▲前場

	當	中	先
寄	二三四二	二四二〇	二四七七
止	二三四八	二四二四	二四七九
高	二三四八	二四二七	二四八二
安	二三四三	二四二〇	二四七七

株況

神戸期米 ▲前場

	當	中	先
寄	二三四二	二四〇六	二四五八
止	二三四七	二四一三	二四六〇
高	二三四七	二四一二	二四六八
安	二三四二	二四〇六	二四五七

東京短期 ▲前場

	寄	引
東新	二〇七、五〇	二〇八、三〇
大新	一二三、一〇	一二一、八〇
鐘紡	二四一、〇〇	二四一、九〇
鐘新	一一二、〇〇	一一二、七〇
日魯	七二、〇〇	七二、六〇
日聯新	五〇、三〇	五〇、三〇
明糖	一〇六、三〇	—
淺野新	三七、五〇	三七、七〇
日產	八七、〇〇	八六、六〇
日石	六一、三〇	六一、五〇

東京長期 ▲前場

	寄		引
郵船	四七、三〇	同新	—
富士新	—	同新	二九、九〇
日清新	—	鐘新	一五五、〇〇
鐘紡	二三六、八〇	同新	一二二、五〇
日糖	八三、八〇	同新	六三、六〇
拓糖	—	同新	六二、〇〇
新高糖	—	同新	二一、七〇
帝糖	六六、五〇	同新	—
明糖	一〇七、二〇	同新	六八、六〇
麥酒	一一六、〇〇	同新	四七、〇〇
日魯	七四、三〇	同新	二七、七〇
淺野	七二、七〇	同新	三七、〇〇
日產	八八、六〇	同新	六六、四〇
日石	六二、七〇	同新	—
日本氷	二八、一〇	同新	—
東株	二〇二、〇〇	東新	二一一、七〇

大阪短期 ▲前場

	寄	引
鐘紡	二四二、四〇	二四一、九〇
鐘新	一一二、九〇	一一二、五〇
東新	二〇九、二〇	二〇八、八〇
大株	一一七、八〇	一一八、一〇
大新	一二二、二〇	一二一、九〇
商船	三三、五〇	三三、三〇
滿鐵	六九、〇〇	六八、八〇
日糖	八六、三〇	八五、二〇
日魯	七三、四〇	七三、一〇
淺野新	三七、八〇	三七、八〇
日產	八七、九〇	八六、九〇
レヨン	六四、五〇	六四、五〇
日毛	一二二、五〇	一二二、三〇
東新	一五八、〇〇	一五八、〇〇

大阪長期 ▲前場

	寄	引
大株	一二〇、四〇	一一九、七〇
大新	一二四、一〇	一二三、九〇
鐘紡	一三七、九〇	一三八、五〇
鐘新	一二二、一〇	一二二、四〇
日糖	—	八五、〇〇
拓新	—	六一、二〇
商船	三三、九〇	—
同新	—	一〇、九〇
郵船	—	四七、三〇
同新	—	一五、九〇
日魯	七四、六〇	—
同新	二八、二〇	二八、三〇
日產	八八、二〇	八八、五〇
同新	六六、二〇	六六、四〇
レヨン	—	六五、五〇
日石	六二、五〇	—
東新	二一一、二〇	二一一、三〇

專賣特許 脚氣と榮養にアベリー 全國著名藥店に販賣す 詳細說明書進呈 粉末アベリー 液狀アベリー 錠劑アベリー 注射用アベリー 第一製藥株式會社

最高級權威 ミカサオルガン 有名樂器店にあり、無き場合は… 「カタログ進呈ス」

產制要具 防毒要具には 安全なる ラッキースキン 薄くて丈夫で破らず、天然のフイシュスキンと同樣で使用感のぶい一歩進んだゴムサック現代の最も要求する理想品です 全國有名藥店にあり 日本ハナキゴム製造所

ヨクキク 皮膚藥 タイピ

便秘!!それ 下劑 ミレバール 少量服用すれば自然の如き通じあり 多量服用すればヒマシ油代用となる 用量 一回一－三錠(頓服) 定價 二〇錠入 一〇〇錠入 製造發賣元 大日本製藥株式會社 專賣特許

夢の小雨 流行唄 誰が吹くやら 逆からん者は音にも聽け近くばレコード店で御聽き下さい是こそは流行唄の大傑作です リーガルレコード

夫人を試驗臺に 喘息・肺・神經痛の 良藥を發見 今津佛理博の獻身的研究

喘息粉の發明で有名な今津佛國理學博士は、夫人がひどい喘息で發作の起る度に生死の苦しみを繰返すのを見兼ね、是非よい藥を發見し度いものと、醫學博士や農學士と力を併せて、數年來研究を重ね、さしも頑強な夫人の喘息治癒に成功したほ外にも永年同病で苦しんでゐた方で本劑を服用して良くなられ感謝してをられる實例は中々多い。神經痛は喘息とは同一系統の病氣なので博士自身の坐骨神經痛に應用した處痛みを一掃する事が出來、又神經痛で臥床して居た某素封家の老人も步行が出來る樣になり、かやうな喜びはまた外にも澤山にある。

この新良藥は特に肺、肋膜、氣管支、咳病其他などに良効を奏し、咳、痰、喘息、寢汗、微熱などを治し、食思を進め體力を强くするので多年肺病患者には一大福音で、全快の喜ばしい吉報が澤山に來てゐる。

そこで藥名に博士の姓をとつてイマヅミンと名づけ、多年の宿望を遂げた喜びを同病の人々に頒つ事にし十日分一圓四〇・卅日分六圓五〇・五十日分一〇圓で全國有名藥店にて販賣。又容態を記して申込めば博士は親切に說明書を送呈する。代引にて送附してくれる。

續殘月譜 (211)

志乃田廸司作
清水三重三畫

尺八の音（八）

「かうなつちや、横濱なんて云うてゐる場が立たぬね」
「全くぢや。まだ、細川公方さまの威勢は殘つてらあな」
「さうぢやないとよ、唐人館にやいい陣屋がらんどこさ、あつてそいつ、瓦材を倒すちうからな」
「金を出すと云ふぜ」
「さ、そいつは判らんが」
「とにかく、命知らずの人々が、あゝして食ひ止められつちまつたからな」
「こいつ、當分、何事も起つてくれなきやいいがのう」
「全くだ」
東禪寺の浪人の中へ、こんな話が、ずゐつと傳はつた。
池田筑後守一行の、フランスへの派遣使は、無事に出發してしまつたのだ。
此の出發前夜は定めし何かあらうと云ふので、警戒は特に嚴重にされた。

つしは、どうするんですかい？」
三千ケ浦が、おてるさまに問うた。そして、傍に、お霧の顏を見た。
「三千ちやんか——」
と、おてるさまは空を仰いで。
「氣の向いたやうに」
「氣の向いたやうにしてもいいね」
「氣の向いたやうに？」
判らぬらしい顏付で。
「江戸へ、お先きへ歸つても宜しいですかい」
「あゝ」

「あの、鈴木さまのお邸へ」
「さうさね、それもいいよ、だが鈴木さまは脫藩者なのを知つてるだらう、お長屋は、ないかもしれないよ」
「えつ」
「深川の鐵三さんの所へでも頼つて行くさ」
「なーるほど」
「では、あたしは遊山半分、ぶらぶら行くから」
「あの、もし」
もじもじした三千ケ浦、思ひ切つて。
「そ、そのお霧も連れて行けませうね」
「お霧さん？」
と云つて、おてるさまは恥もなげに。
「お霧さんは、あたしのお供さ」

その後に中村蔵人、伊藤、飯田、平方の四士の率ゆる小緒川の人足隊も、がかつてしまつたのだ。
そして、御蘇の子を散らすごとく、はかなく散つてしまつたのであつた。
その時に、神鏡を失らせたのが吉次であつた。
もしや、その中に、父、大塚傳之助がありはせぬか、と案じたからだ。しかし、幸ひに、その姿ひを、少しでも持つ者はなかつた。
小田原で、吉次は、おてるさまに向つて云つた。
「拙者は、これで、一足先きに失禮いたします」
「さうね、あなたは主人持ちだから」
と、おてるさまも、さつぱりして。
「お父上は、御無事で、きつと、深い所へで働いていらつしやいます、安心して、主家を大切に、忠義を盡して下さいな」
「はい」
はるばる、下田へ行つても會へなかつた父を思んで、武士らしくもなく涙ぐみ乍ら吉次は答へた。
「三千ケ浦、さらばぢや」
吉次は、さう云つて、江戸へ、と足を早めて戻るのであつた。
「吉次さまは行つてしまつた、わ

ツブ選りの 演藝慰問團 —本月下旬渡滿—

元（市丸、延千鶴）所作事「孤ぞ」（五郎、奬野）

北アジアの風雲と本邦の平和を鎭仰する青年有志の友交俱樂部本邦青年俱樂部、陸海軍省、滿鐵其他各方面の協贊を得て滿外慰問、在滿將士並に滿洲在留邦人諸氏の心勞を慰安するため來る二十五日神戸出帆の長崎丸で演藝慰問團を派遣する事に決つたがその送別演奏會を六日午後六時より帝國ホテル演藝場に開催した番組は

挨拶（五十嵐勝一）落語（助六重盛）長唄（岡井錦明）（丸山和歌子、永井智子）講談（白山）舞踊（高田せい子、清間宮與重）舞踊

千惠プロ いよいよ充實 更に市川吉之助入社

獨自の立場からスター級フリーランサーを選りすぐつて重用しつつある千惠プロでは一方さきに水の江瀧子、阪東國太郎、朝日昇子を入社させ更に近くヘチマコロンの擬商女優を加へて俳優陣の充實を期してゐるが今回江戸育ちの慓悍たる青年市川吉之助が入社した

河合映畫の株式化進む —資本金七十萬圓の大都映畫株式會社—

先般來慎重裡に進められてゐた河合映畫社の株式化は愈々機熟して中旬創立總會を開催する運びに至つた、社名は「大都映畫株式會社」として資本金七十萬圓、一株二十圓全額拂込みが總株數三萬五千株のうち關東側發起人河合徳三郎、鈴木菊八、金子繁之助、關西側發起人森田佐吉、逸阪朔の諸氏にて過半數を引受け其他大口もある事とて僅少數株を一般から公募する事になつた

日活に ウエスタン・システム トーキー・ステーヂ竣成

日活がウエスターンと提携成るや直ちに太秦撮影所内にトーキーステーヂの工事に着手したが愈々完成した、これは長さ十八間、幅十三間、高さ八間で同時錄音室に續いてアフター・レコーディングの別室があり共に設も理想的な厚さ四吋のロック・ウールより成る二重壁の內壁を更に外廊にて圍んだ防音、反響裝置の完全を極めたもので、室內には最新新なサウンド・ワゴンやマイクロフォン・ブームは勿論優秀ミッチエル・キヤメラから作業用のリプロデューサー・セットまで周到な一切が特派技師マッケナニー氏督伎指導の下に熟練邦人技師に依つて組立てられ、試驗の結果實驗な成績を納めてゐる

下關春帆樓の女主人より 左團次へ參考品を送付 「伊藤博文と李鴻章」上演に際して

明治廿八年四月日清戰役の最後を飾つた劇的シーン伊藤博文と李鴻章の會見した下關春帆樓はその後紅屋稻を賜りて目下女主人下田みよさんが經營してゐるが今度歌舞伎座に中村吉藏作「伊藤博文と李鴻章」を上演と知り左團次の博文に扮すると聞いて同女は非常に喜んで博文に扮する同優のもとへ、當時會見した大廣間の模樣、李の宿所の樣子その他を明細に認めたもの、又當時の參考品數點を送付、貸與を申し出たので早速舞臺監督の松居松翁氏と舞臺裝置の伊藤熹朔氏の手に依り演出及び裝置の資料とした、因みに下田みよさんも近々上京觀劇する由

アメリカでは… 獨逸映畫お斷り 猶太人虐待への反抗

最近米國に於て米國映畫を壓迫してゐた獨逸映畫がヒトラーの猶太人迫害以來急激に不振となり最近獨逸映畫上映館は最少一割五分から甚だしきは五割の入場者減を來たし、或はロシア映畫上映に轉向せんとしてゐる館もあり、目下の所獨逸映畫は殆ど輸入中止の狀態となつてゐる、入場者減の理由は猶太人の獨逸映畫觀賞拒否によると紐育タイムス紙は報じてゐる

（寫眞は「伊藤博文と李鴻章」の稽古、左は左團次の博文、右は幸四郎の李鴻章）

耳のパロ

◇河合撮影所で可愛い小馬を一頭購つた、何しろ手ごろで乘りいいとあつて暇な連中が矢鱈に乘り廻しヘテは乘手が列をなす有樣にコレちや堪まらぬとあつて當分乘馬禁止といふ事にしたが納まらぬ連中がタブウを破つた、ところが第頭の海江田譲二は乘るや否やお尻の方へドスン、次の琴路美律子が頭の方へズルリ三度目の小澤得二監督は散々振り廻された揚句にズドーンで人事不省といふ派手な落馬振り、居合せた吉村操監督に介抱されて我に返つた小澤サン「今日は日が惡い」といへば成る程牛の日で三りんぼう

◇ボテの愛稱ある日活の肥大漢田村邦男が新進の大谷俊夫監督昇進第一回作品「お前とならば」の淀川ロケに際し撮影の合間釣りを見てゐたが「何が釣れますか？」と訊ねたら件のツリ氏「ナニ、しようもないモンです」「しやうもないモンてヨ」にくどく「しやうもないモンて何んです？」と突込んだら言下に「ボテですよ」と答へてワフンと鼻先で笑つたのでボテの飛男くさつたのく

さらないのつて、すつかり顏がボテボテになつてしまつたとは嘘のやうな本當の話

◇松竹蒲田撮影所の女優間に最近ダンス熱が素晴らしい勢ひで流行してゐる、毎週一回自宅にティ・パーティを開いては飯田蝶子、水久保澄子、逸見葵子、岡田嘉子その他離れる連中を招待して踊り抜く栗島すみ子はこれだけでは滿足せず更に着馴れない洋服を着用に及んで帝國ホテルの舞踏場まで遠征に出かけるが流石はホテル、素晴らしいお相手出現に時たま踊り疲れて冷汗をかく事があるさうだ、飯田蝶子に至つてはフオックス・トロットでオケサ踊りが大のお得意とはお蝶さんらしくて嬉しい極み、これ等の淑女？連中が近く舞踏競演會を開いて大いに踊りまくらうとあるから一寸怖いやうなもんだ

臺日聯珠

新題「旗尾山」正解　四段　福永潮梅出題係調

▲（五）勝、後（甲）
△（四）は絕對
△（三）の諸變化

1「乙」又は「戊」なら「丙」に兩見せ
2「丙」又は「丁」なら「乙（三）」の順にて決す
3「己（四）（三）」の內なら（三）にて決す
4「庚」なら「辛」にて決す

名家敗退將棋（其七）

（鈴木氏一回勝二人目）

平手先
四段 △樋口義雄
四段 ▲鈴木禎一

△樋口氏（持駒）なし

九	八	七	六	五	四	三	二	一	
香	桂		金		王		桂	香	一
	飛						金		二
歩			と		歩		歩	歩	三
			歩			歩			四
			飛	銀					五
	歩	歩		金		角			六
歩					歩			歩	七
	銀	金	玉						八
香	桂						桂	香	九

（圖は前局指了迄の局面）
▲鈴木氏（持駒）角銀銀歩歩歩歩歩歩歩

▲五三銀△六三角▲六四銀不成△五四角▲七四角△三一玉▲五五銀△六五角▲同角△五五金▲六四角△四二銀▲五五角

▲鈴木四段曰く　五三銀は六四とと引く樣では衛戰に陷るので喰擊したが無論六五歩と飛を取らば敵は衛つて困ります

▲樋口四段曰く　六三角は自玉に寄りがあるので六五歩と飛を取る手は絕對ではありません一時は勢に驅つても先の味の殘つてゐるは樂みです

▲鈴木四段曰く　七四角は六三角と交換する手もありましたが此處で輕く攻めるが結局勝態が出來さうであつた

▲樋口四段曰く　四二銀の受けは非常に惜しかつたが三二玉と立つては尚危險である

▲鈴木四段曰く　五五角は結局勝態で後の味もよい心算です

▲大崎八段講評　五五角は結局勝態で後の味もよい心算です　鈴木君の五三銀打は最後の攻めで此處で手が引いては種々の變化が生じて面倒となる樋口君の五四角と出る方が本手で先ら少し困つてゐる次に三一玉は五一玉と逃げて本手で陰いでも玉の防備を厚くすべきであつた鈴木君の五五銀と指して四角打を狙つたは當然ではあるが前からの含みで名君は味ふべきである

臺日案內

書籍　●臺灣巡查看守試驗問題及答案集　六年版定價一圓五十錢郵稅八錢　臺北榮町振替臺灣三一番　杉田書店

醫院　耳鼻咽喉科　須小醫院　臺北市本町三ノ一（電三七二二）
齒科　清水醫院　臺北芳乃館前角　電話六七八

料理屋　特製ランチ四十錢　西門町二カフエー敷島　電八一八
涼しいフランス料理カフエー銀鳥　臺北市京町一丁目　電話二九三七番

自轉車　丈夫で安い自轉車　タイヤ・チューブ卸小賣　京町電二六三三　海野商店自轉車部

內地土產　ヒヤシ西瓜　一個にても配達します　本町榮天地　矢野果物店　電三一一三

陶器　硝子器大賣出　臺北京町一丁目　松尾本店　電話二九五六番

世帶道具　碁石碁盤月賦　臺北榮町　電一八三六　碁器一式販賣　大倉分店

雜件　臺灣看護婦會　看護婦御望まる方は　電二一二六番
ワシ印ミシン針　臺北市京町三　東洋ミシン商會支店
ミシン高價買入　ハガキ御報參上　東洋ミシン商會
ミシン部分附屬品　臺北京町東洋ミシン商會支店
夏ふとん、かや特賣　新起町一　丸矢ふとん店　電六六九番
八木は冷藏庫　電三一二六
冷藏庫は八木　電一八七五
清水冷藏庫　臺北市新起町二ノ九　電一二六一
クローム鍍金は明輝へ　臺北建成町一ノ二
冷し西瓜・ビール　西門市場　大阪食堂　電四三九
牛乳の朝日牛乳　最高權威　臺北三〇一七
和田はメガネ專門　臺北本町商銀通り　電話四一五〇
婦人服子供服　シャツパンツ製　大阪東成區　格安製造卸商　稻田裁縫店　臺北市若竹町二の一七　直營卸部　同店卸部
國產毛生液ペトロールハツ

腸を整へる　スピルカ

キユーピーマヨネーズ　不意の御來客に　毎日のお食膳に

良い品が安く買へる 理想的御註文承り所の出現!!!

ラヂオ、トーキーと、何千里を隔てゝ居ても、話も出來、姿も見えると云ふ進歩した世の中に、御入用の品物が居ながら手輕に安心して御買求めになれない道理はない筈です。それが今日まで完全に行はれて居ないのは何か缺陷があつたからです。

その缺陷を補うて、理想的御註文承り所——或は皆様の消費組合——として、出現しましたのが、阪神急行電鐵株式會社直營の阪急百貨店通信販賣係であります。

一、阪急百貨店の根本方針は「どこよりも良い品を どこよりも安く」

と云ふのでありまして開店以來協力一致その實現に邁進して居ります。今日斷然光輝ある隆盛を示して居るのは、その實質をお客様方に知つて戴いた證據であります。

二、阪急百貨店の御利用が最も御德用

大阪は日本第一の生產都市です。隨つて大阪は何れの土地よりも品物が安い所と云へる譯です。その大阪で「どこよりも良い品を どこよりも安く賣る店」として信用され繁榮して居るのであります。然らば阪急百貨店で御買物をせられるのは、即ち日本一安い上手な御買物をせられることになります。

三、阪急百貨店は何故、よい品が安く賣れるか

（イ）阪神急行電鐵株式會社の直營であること
堅實な阪急電鐵が直營して居るので取引者に絕對安心を與へ、卸問屋や製造家は危險率を加算しない安い價で品物の納入が出來ます。

（ロ）阪急百貨店は、自分の土地と建物を使用して居ること
阪急百貨店は、頗る安い時代に鐵道用地として買入れた土地の上に建てられた停車場の建物ですから原價は頗る割安です。その安い土地と建物とを自由に使用し得られるから、高い地代と高い家賃とを商品に加算しなければならぬ事情の店に較ぶれば商品の値段が安くなるのは當然であります。

（ハ）仕入商品の代金をすべて隨時現金で支拂ふこと
阪急百貨店の仕入商品支拂方法は、大阪の商慣習たる三十日、六十日又は七十五日の約束手形とせず、全部現金で而かも隨時拂です。それは阪急電鐵といふ大資本が後ろに控へて居て資金の融通が潤澤に出來るからです。隨つて各仕入先は阪急との取引を歡迎し、商品をどこよりも安く納めることが出來ます。

（ニ）阪急百貨店は、多數の直營及傍系工場を持つて居ること
阪急は諸種の傍系事業を持つて居ります。百貨店關係だけに於いても、和菓子工場、洋菓子工場、製パン工場、ワイシャツ工場、蒲團工場、被服類（事務服、割烹服等）工場、子供服工場、學生服工場、ベビー用品工場、ハンカチーフ工場、裁縫工場等々多數の傍系工場を持つて居ります。然かもその各事業は悉く阪急百貨店のみ專用の商品を取扱ひ、品質を優良ならしめ、且つ中間取引による生產原價の高騰を防止しようといふ目的で出來て居るものであります。これらの製品は純粹の生產原價だけで阪急百貨店に卸されるものであります。その如何に安價で、然かも實質あるものであるかは、日々の實際を御一覽下されば直にお分りになることゝ存じます。

（ホ）阪急百貨店には、人間の死藏がないこと
阪急百貨店は阪急電鐵の副業として新らしく生れた店舗であるため、老朽の高級店員は一人も居らず、全員若き生氣溌剌たる若い連中のみであります。これも阪急百貨店が商品を安く賣り得る理由の一つであります。

四、名實共に充實した阪急百貨店

阪急百貨店は、昨年十一月既に第三期工事を完成し、面積壹萬貳千坪、その使用面積に於ては大阪は素より日本に於ても一番廣大な店舗となり、地下より十階の鐵筋コンクリート造り高層ビルヂングは、巍々として北大阪の玄關口を威壓して居ります。商品內容も今や全く充實し、日日十數萬の人士を吞吐する現狀は一つの壯觀として大阪新名所の一つに數へられて居ります。

五、地方御客様は素より、小賣店、會社、銀行、其他あらゆる諸團體は阪急百貨店の即時御利用をお願ひ致します

（イ）地方のお客様は、絕對安心を有つて良品を安くお求めになることが出來ます。
（ロ）小賣商人の方々は、地方で問屋相手の仕入れをするには、一々各別の問屋と關係を保つことに御不便が生ずる場合が多々あります。然るに阪急百貨店と御取引願へば、最も簡單に即座に何んでも又何程でも御入用の商品がどこよりも安い値で御入手出來ます。
（ハ）會社、銀行其他諸團體の方々が阪急百貨店を御利用なされば固有の消費組合を設けられる費用を要せずして、萬般の而かも新鮮な商品を常に御手許に置かるゝと同樣の効果があります。
（ニ）贈引、慰問袋、運動會賞品等の考案は全部通信販賣係で致しますから、御金額と個數さへ御申聞け戴けば至極簡單に如何なる御計畫も御遂行が出來ます。

六、大口の御註文に對しては特別御相談の便あり

御婚禮用品等の大口御註文に對しては諸種の材料全部取揃へて居りますので御註文に從ひ特別の御相談に應じます。

七、お氣に召さぬ場合は御取替又は御返金御指圖通り致します

夏のカタログは御一報次第御送附申上げます

大阪梅田
阪神急行電鐵株式會社直營
阪急百貨店
通信販賣係
振替口座大阪八〇九番

漢文 臺灣日日新報

世界經濟會議第二日
哈爾美代表演說延期
我石井代表堂々演說

十三日倫敦電。國際通貨經濟會議本會議第二日。十三日午前十時三十五分（臺灣時刻午後五時三十五分）。在倫敦地質博物館大議堂開會。英國首相馬克氏司會。美國代表哈爾國務長官。初擬率先演說。後忽變更其預定。先由法國代表陀首相演說。氏登壇發左記第一聲。余得本大會一般討議。第一演說者之光榮。第一先主張通貨戰之停止。關稅降下前。圖通貨安定。乃絕對的必要。故法國想金之自由移動復活。爲不可缺條件。統觀今日世界現狀。各國政府。對世界不況克服之努力。過於對立。爲回避經濟戰。須調和之經濟戰與武力戰爭同樣不適破壞文明。世界大戰中及大戰後。人類不顧消費能力。徒熱中於大量生產。巨大通貨膨脹之三角塔雖建立。崩壞之日已到。當面問題。在此廢墟上。將如何新建設。爲此宜止國際通貨戰。商業滴水不可缺之通貨安定。須與以保障。於此意味。金本位制之維持。乃絕對的必要。次重要之事。在生產者間。締結有統制之協定。使生產適合消費者之實際的需要。生產者之努力合理化。此必於生產者間。宜致力於大規模組織的計畫之完成。如全世界的。勞働時間一週四十時間制之採用。是其一方法。

次義大利代表游嘉氏。午前十一時五分。以英語演說如左。

戰債問題。宜與通貨安定及貿易障害之高率關稅撤廢等諸問題。併行協議而解決之。昨年六月至七月。開洛桑會議之目的亦然。對於通貨問題。依勞働戰尙不足現下世界非常的方法。乃正常之消費增加。假令爲一時的。而世界經濟界必有活氣。一國之經濟的孤立。乃自殺的行爲。意國國民及莾絲司陀政府。向如上目的皆竭熱心協力也。

次瑞西代表司瑪主將軍登壇。經濟戰之不幸。不至於武力之世界大戰。本會議若失敗。恐世界一般的崩壞到來也。

次我石井代表登壇。時午前十一時五十分（臺灣時刻午後六時五十分）以悠々不迫語調。朗讀演說草稿。午後零時二分終了。次車爾外代表。加烯荷氏謂宜速使通貨安定。撤除關稅一般的低減。且做大統領政策。依同情的無限之協力。謀原料品價格加昇。代表中擇最長廣舌者。午前中一般討議。以此告終。午後零時三十七分（臺灣時刻七時三十七分）休憩午膳。

美無熱意 出席僅一人

倫敦十三日電。十三日午後四時十分。惟有美國代表毛利穿氏一人出席。對於經濟會議。美國無熱意。一般頗驚異之。

英決定支給戰債 刺戟經濟會議

倫敦十三日電。英國首相馬克氏。十二日演說中。高唱戰債問題解決之必要。致十三日午後六時頃。盤巴連藏相。將在下院作戰債所關。英政府之聲明。惹起注意。又英國官邊。謂英政府決定不作支拂不履行之事。經濟會議。定與新刺戟。戰債亦承認。一部支給。年賦金支給一成。或以銀支給全額。附諸極祕。政府於十三日午前十一時。對華盛頓政府。發戰債所關通牒。

演說評 法日意各代表 我代表成功

倫敦十三日電通特電。法日、意各國代表演說。觀測如左。▲日本 石井代表明確支持羅斯福大統領之通貨膨脹政策。表示前月來華府石井羅斯福兩氏會商。比他諸大國代表之豫備會商。更見成功。石井代表。對通貨問題及關稅障壁問題。依自由對外信用設定及低金利國際政策。務欲解決之羅大統領方針。表示贊意。頗堪注目。▲法國 陀拉黎代表對羅斯福大統領之政策。惟土木事業政策支持之。通貨政策所關。寧主張通貨收縮也。▲意國 游底代表之演說。明々支持通貨收縮政策。

經濟會議幹部會
美國希爲經濟委員長
再勸承諾關稅休日案

十三日倫敦電。經濟會議幹部會。十三日午後。於馬克英國首相司會之下開會。決定左記諸件。

一、馬克議長。於十四日本會議。提議經濟。通貨兩委員會委員之任命。兩委員會。十五日午前開始。

一、兩委員會。以會議參加國全部代表各一名組織。

一、兩委員委員長未決定。（美國希望經濟委員長。法國希望通貨委員長）。

一、馬克議長。於十四日本會議。對未承諾關稅休日案之國。主張其承諾。又至今日。關稅休日案承諾國。爲經濟會議組織委員會八國。及亞爾然丁、衛斯乡尼、洪牙利、愛爾自由國、拉陀美亞、瑞典、尼可拉外七國。頗堪注目云。

午後本會議 美代表不出席 議席極其寂寞

倫敦十三日電。經濟會議本會議。休憩後午後三時二分開（臺灣時刻午後十時二分）再開。美國代表哈爾國務長官。午後亦缺席。各國代表出席者少數。再開劈頭。國際勞働局代表謝陀而氏。主張對於經濟會議。國國家及國際通貨健全回復。提出國際勞働局決議。要求經濟戰停止。對於失業狀態攻擊前。宜先謀國家及國際通貨之回復。次德國代表努拉陀外相。唔主張平和條約之改訂。投會議最初爆彈。德國務從希陀拉首相。德國貢獻於四國條約之成立。而馬克軍縮案。許爲軍縮條約之基礎者。乃示德國欲貢獻世界平和之熱意。德國於茲聲明國際間之債務。只藉物資販賣。決心履行支給。依排國之回復。在予促務國之繁榮。金通貨暫無金自由移動之保障。實無意味。

次波蘭大藏次官克駒氏。如吟詩句調。說明同國經濟政策特徵。後高唱通貨安定重要性。其他述大勢順應主義。約次玖馬代表灰拉氏。普爾牙利亞代表馬里努氏演說後。午後四時五十五分（臺灣時刻同十一時五十五分）散會。十四日午前十時三十分再開。第一演說者豫定塊地利代表卓爾殿氏。

英相謂戰債或不給 美演說內容急變更 故其代表不出席

倫敦十三日電。十三日午前一般討議。美國代表忽延期演說。且會議場美國全權亦無一人出席。會議一大衛動。聞其首相。乃十二日開會演說。英國首相馬克氏。言及戰債問題。謂一部戰債。或不支給亦未可知。十二日早朝。羅斯福大統領。對哈爾長官演說內容變更之訓令到著。乃急變更豫定。一說謂美國雖變更豫定。別不言及戰債問題。又哈爾代表之演說。大抵在十四日午後三時頃。

賣金瓜石鑛山利益 擬課所得稅三百萬圓
後宮家且訴願爭能成歟

金瓜石鑛山解散手當爭議。尙未解決之間。而後宮家有勃發更大問題。即金瓜石鑛山株。轉賣日本鑛業。對其後宮合名會社。與後宮信太郎氏。由臺北州賦課意外巨額所得稅。金瓜石鑛山株四萬株。其中後宮合名會社持株三萬二千三百。就中一萬株。于昨年十月。由同合名會社。改換後宮氏個人名義。三月下旬。後宮合名會社解散時。其他二萬株。亦爲後宮氏個人所有。以是于三月末。金瓜石鑛山會社事實上以有利條件。轉賣于日本鑛業。而臺北州稅務課。對後宮合名及後宮氏個人所得。調查課稅額。結局由此賣却益之所得稅本稅二成五分。對本稅附加稅一成七分。對後宮合名七年度所得百萬圓。對後宮氏個人所得九十萬圓。對合名會社自一月至三月所得約七萬圓。對同解散後清算所得約百萬圓。總額約三百萬圓。其中對七年度合名會社所得課稅百餘萬圓。業于去五月二十四日。發查定通知。以六月一日爲納期。對此後宮氏。以臺北州稅務課之所得算出基礎。金瓜石鑛山株評價四百二十圓。乃三月變賣當時之評價。昨年十月。後宮合名株一萬株改換後宮氏個人名義時。環境其他事情有異。且金瓜石鑛山。配當亦只二成六分。株價百五十圓至二百圓。其後于十二月。田中清氏有買收郁松氏持株。然此因膨脹景氣及低金利。株式市場暴騰。金瓜石收益亦彌增。一株以三百圓買賣。即以最高評價亦在三百圓。而竟評價爲四百二十圓。蓋扣除繳入五十圓。而以三百七十圓。視爲納所得。課稅于七年度分。殊非妥當。又後宮氏個人所得。亦殆近同額。斷認爲意外。後宮氏歸臺後。或見訴訟。又其中合名社七年度分百餘萬圓。納期自六月一日遲納時。每日再徵延滯利息九百圓。後宮氏乃與臺銀交涉。以便法發行豫金証書。以爲所得稅之代償。繳納臺北州稅務課。又十九日。須納合名會社淸算所得稅。本年九月要納上期分。明年三月納下期分。後宮氏爲此訴訟手續。決于二十一日鈹納戶。首途歸臺。該巨款所得稅問題。確爲後宮氏于金瓜石勞資爭議以上之大問題。而一般社會亦以興味視之。

金瓜石鑛山 合併困難

金瓜石鑛山會社。四月以後。由日本鑛業之手經營。唯于正式合併日本鑛業。因增資日本鑛業金融。及所得稅負擔等諸關係。究有不能如初定于六月末。正式合併于日本鑛業之事情。日本鑛業一派。爰將代表取締役更迭。近且開臨時總會。社長後宮信太郎氏。應見辭任。由日鑛一派。新就任取締役社長。又金瓜石一派重役之田中清氏。後宮末男氏。或見辭任。亦未可知云。

馮玉祥一行赴俄國

上海十三日電。確聞馮玉祥。率其隨員數十。及武裝衛隊數個中隊。分乘自動車。由張北出發。赴俄國。

警察部長會議（第二日）
熱心希望警察官增員與休養機會

警務部長會議第二日。去十三日午前八時半。續前開于督府會議室。答申諸問事項。與田臺北。慶谷新竹。坂口臺中。藤村臺南。佐々木高雄各警務部長。順對諮問。警察配置及勤務改善意見。各熱心述所懷。其內容大同小異。大意如左。戶口。或因較內地等。保甲制度等。雜務紛繁。欲完警察本來任務。殊有阻碍之勢。殊如最近犯罪數激增。人口增加。而巡查毫不增員。普通官衙。自本月起半休。唯巡查。平均每日勤務十五時間。其任務令人同情。本島現狀。無何等虛飾。要在第一線之警察。爲行政之基礎。故欲期統治向上。須要第一線警察。向上改善。解放其激務。與以適當之休養。使彼等自身向上。希望增員。次就關于蕃人進化。並指導教化現況諸問。各有二三十分答申。至午後四時閉會云。

日月潭工事將竣工
水社部落須移轉
埤路未開墾居民憂慮

日月潭電力工事。已著々進行。豫定來年六月間。得以完成。然爲此工事。水社方面部落。須移轉於二水附近。且須開墾八堡圳灌漑水圳路。移轉期日已迫目前。而圳路尙未開墾。居民又乏資力。非官廳援助不可。十分憂慮。現正研究善後策云。

督府在東京市設物產紹介所 按來月開辦

督府本年度新規事業。設臺灣物產紹介所于東京丸之內。辦理本島物產紹介。商品買賣。並誘內地資本家等。現準備中。督府擬派品陳列館稻垣係長。陳列出品物。其他事務。氏經搭十四日便輪出發。行程按一月間。按來月十日頃開所。其時殖產局長。或須由商工課長。合應上京。招待關係各方面。開披露會。又明年度。按再設于大阪市。現準備要求經費云。

本島栽蔗 多前年萬餘甲 來期自由栽培

昭和八、九年期甘蔗栽培面積。據殖產局特產課調查。至四月末。新式工場達七萬八千百四十七甲。比前年同期多一萬百二十二甲。又本期照各社協定制限栽培面積。然各社觀世界糖況安定。並滿洲國成立。及糖界好轉。俱增面積。又按自九年十年期起。不加制限。自由栽培。產糖必隨之增。而改良廍。與新式工場增栽培。至四月末。有三千七百五十四甲。比前年同期。多八百五十五甲云。

振興全島社會教育
各州置社會教育主事
文教當局正在主動力籌

社會教育之必要。至于學校教育。在本島。至今日主事。立案使之實現。關此社會教育主事新設案。進行上。各州置社會教育。決注力于此方面。爲事業關此事業。尙無專行制度設置。於內地及朝鮮。有遲後之感。文教局。最近在目前地方長官會議本說必要。是以欲使實現而勵起也。雖然。爲此實施。在官制及豫算。須要政府諒解。及議會協贊。故多少不便。在文教局。決定計上於明年度豫算。若臺北市社會課。學校山氏。入文教局社會課。擔任社會教育方面事務。可謂社會教育主事增設事務之增加。就此事業之進行。殊令人注目云。

關廟庄模範村 十七日發會

新豐郡關廟庄當局。爲圖庄治之向上。自前計畫於該轄內之田中央村落。試設模範村一事。會登報報。其後準備就緒。定來十七日開發會式。落。舉發會式。是日大田郡守。並各庄長。將往參豫其處。今後當部落之衛生。教育農業各施設。務欲高出一等示範云。

花蓮代表出府 晤長官他當局 請設中學

花蓮港小公學校父兄會。爲運動設置中學校。擬向督府當局陳情。去十二晚開役員會。磋商後。決定小學校中村五九助。森金西藏氏。公學校林玉鑾氏爲代表者。合宮崎街長一行四名。去十三日來北。與梅野淸太氏。同道訪問平塚長官。安武文敎局長等陳情云。

巡查志願 臺灣驟減 合格率優內地

督府警官練習所。本年度第三回巡查採用試驗。去九日施行。受驗者八十五名中。巡查五名。司獄官三名合格。因自本年四月一日起。巡查初任給。由四十圓。降爲三十六圓。且試驗科目。增加本邦地理。歷史

臺南市腸疫猖獗
十六日起豫防注射
三歲至五十五歲市民

臺南市腸疫。日來因天候不順。酷熱逾常。遂日益猖獗。非早豫防。不堪設想。州衛生當局。因與市衙磋商。將自來十六日起。對全市民施行豫防注射。凡三歲至五十五歲者。均須於所定期日。前往注射。其日期及所轄如下。十六日詰町。於各保甲局施行。二十日明治町部內。在觀音亭。二十一日本町。在武廟。二十二日永樂町。於水仙宮。又第二回。由二十三日起行之。當日壽町。開山町。二十六日。錦町。大宮町。南門町。新町各派出所管內。二十六日詰町。二十七日本町。

臺南市寶公學童間爭
發生及傷事故
經過順調或無生命之虞

臺南市福住町一丁目石非一之子。石木已。年十二。肆業於市寶公學校四年一組。去十二日下午。放課後。方在清掃敎室。因爭掃除細故。與同級四組後甲人吳淸水者口角。石怒以箒打吳。吳適持有手工用之刀。直前刺之。竟中吳之左腹。鮮血淋漓。驚而皆去。於是擧室大譁。急走報擔任張訓導。先往慈惠院救治。然後入港町庄司醫院。聞受傷處。在左腹上部。近心臟處。長約七分。深一寸五分。腸亦露出。且腹中流血。幸經過順適。諒不至有性命之虞。聞行兇之吳淸水。年雖與石相若。因其爲鄉下人。生性剛愎。動輒用武。同級生多有受其虐者。當事件發生時。安部校長則召兩方保護者至校。詳述顚末。吳母則願出醫藥資。爲石治療。以求息事。聞吳幼孤。其母頗深溺愛云。

北埔高級茶品評授賞

既報竹東郡北埔庄富級茶品評會授賞式。十二日上午十時。開於北埔公校。吉田庶務課長臨場。定刻助役姿岡新氏式辭。阿部州技手審查報告。田中茶業組合長對入賞特等以下六十六名。授與褒賞並告詞。吉田郡守代理訓示。茶出荷所長姜瑞昌氏並羅公醫兩氏祝辭。出品人總代答辭。次閉式。當日出品烏龍茶。計三百點。每斤時價最高約値十圓云。

基市國語講 指導磋商

基隆市敎育課。就國語講習所指導精神。與經營實際。爲指導。去十二日午後一時。集市內七處講習所主事指導員約二十名。在市役所第一會議室。由閩川社會敎育係長。臨席之下。開磋商會。首由桑原市尹訓辭。後入協議。至午後五時告終。

爲父生辰 密屠罰金

香山郡茄苳湖宋阿來。因生父壽辰日。在自宅密宰牡豚一頭。重約七十斤。去十三日被告發。罰金十三圓云。

潮州東港方面 二期播種

東港潮州兩郡。稱南部米產地。該二期作播種時期。豫想如左。

▲潮州郡下 蓬萊種六月中旬。早糗種六月上中旬（內埔一部分五月下旬）丸糯同上。內五月下旬播種者。係一期作不能之田。

▲東港郡下 蓬萊種六月中旬。早糗種六月上旬及下旬。丸糯種六月上中旬。右各地爲豫防浸水被害。較例年早播七日乃至十日。捕秧期。大體在七月上中旬。又丸糯栽培。依勸業當局指導獎勵。漸多栽優良種云。

擔保登記後 貸金不肯交與

嘉義郡大林庄大林人鄭瑞卿。去十二日。被嘉義署召喚訊問後留置。事件之內容。聞爲鄭柄爲其女婿楊來居代理。常辦金錢貸付事務。因嘉義市北門町盧木。信以爲真。即將自己之土地。與爲擔保。借金六百圓。比登記後。鄭對代書人云。金額已交盧木本人領收。而對盧木。則謂金項託代書人轉交。言語支吾。厥後逐埋頭不出。被害者對嘉義署提出訴狀。故被拘留。又翌日再召問證人云。

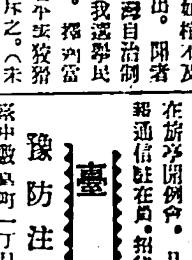

大稻埕某營。與○市場某○○騰爲。惹人議論也。（民間側聞所）三星分室拘死案。因其死體有罪有傷痕。遺族在揭疑者。不肯受取。因此地方一切。概由○○照料。如棺不及印致等。亦非喪家備出。聞者僞之。（如是我聞）臺灣自治制若推度。迥民選時。我選舉民等。切不可陷入黨派。擇洶留有正義之人投之。若乎其狡猾口是心非者。總宜排斥之。（宋謝娶）竹州下某方面自動車商會。某運轉手及車掌。相謀娶痛領出存代金。及陷害以前關係之人也。（隔垣有耳）

鰹節製造 廢物利用

花蓮港沿岸漁獲鰹田經。年有百萬尾以上。其中約六成。製成鰹節及炙鹽。運出管外。而此等製造。只將鰹田經最好部分爲材料。其他頭部或內臟。投棄于海中。殊不經濟。每年間廢棄不少。就此利用法。迄今固有種々考究。而未見實現。前頃今非廳長。前往交湖鰹節製造工場視察時。目擊其實狀。就此廢物利用。對財津勸業係長。囑考究如何。而勸業係。亦將乘機講求何等利用法云。

始政記念日 在南方澳 龍舟競渡

蘇澳郡蘇澳庄南方澳。於來六月十七日始政紀念日。決依年例。盛大擧行龍舟競渡。以祝始政紀念。日前庄民協議結果。決定籌備係員如下。委員長横井勝治郎氏。副委員長福川寅太郎。林爐成兩氏。寄附募集委員係長。福川寅太郎氏外委員七名。庶務委員係長福田寅太郎氏外委員八名。競技及警備係委員係長。林爐成氏。外委員十四名。會計係委員係長山口之吉氏。外委員二名。警備係委員係長。木村惠氏外消防組員及壯丁團員一同。以外並演戲。及種々餘興。現正籌備歡迎他庄團體參加。屆時定有一番熱鬧云。

埔里信購組 按十七日喬遷

埔里信用購買販賣利用組合。因欲兼辦農倉事業。場所狹隘。自去二月起。投下萬四千餘圓。於當街茄苳腳。新建築洋式二層事務所。及數棟農倉。並製米工場。者番完竣。定來本月十七日起。欲移轉於新事務所云。

自殺二則

臺北市堀江町二百六番地張陳氏好年五十。去十二日午後十一時半。在自宅服姨油百瓦。苦悶中。被家人發見。延醫治療。又十二日午前二時。臺北市龍山寺町二丁目四十九番地謝凸。年五十七。服水醋酸。自殺不果。同午後九時。再嚥劇藥。至十三日午前七時死亡。

新莊

豚疫注射

鷺洲庄和尙洲。二三重埔。各派出所管內。因發生豚疫。定依左記期日。並場所。施行豫防注射及消毒等事。六月十九日和尙洲樹子腳第十五、六保。二十日同溪墘第十七、八保。二十一日同水湳第二十五、六保。二十二日同南港子第二十三、四保。二十三日溪墘第十九保。並七保。二十四日同中路第二十一、二保。二十五日鷺洲庄三重埔頂埔第一、四保。二十六日同五股王第二、三保。二十七日同簡子崙第五、七保。二十八日同庄榮寮第六、八保。二十九日同大竹圍第九、十保。三十日同車路頭。第十一、十二保。七月一日同分子尾第十三十四保。豫防注射。以期撲滅云。

開祝賀會

新莊街。訂來十七日第三十八回始政紀念日。是日正午。擬在公會堂開祝賀會。會費每人五十錢。參加者。限至十五日。要報明于區委員。或街役場庶務係也。

組視察團

新莊郡視察團一行。去十三日午前五時十五分。由臺北出發。就全島各地視察之途。豫定來十八日午後九時四十五分。歸抵臺北。一行爲新莊郡觀音庄長原宗寬。及三好要。梁水通。許振、吳倫成。黃炎泗。陳春輝。許玉員諸氏云。

桃園

吏員講習

桃園及大溪二郡下之街庄役場吏員。定十九日起十日間。在桃園郡役所會議室。開街庄事務講習會云。

保護者會

桃園公學校兒童保護者會。十三日午後三時。在同校講堂開評議員會。中西郡視學。及學校長。關係職員等參集。外評議員二十餘名出席。開會後議論配布表紙所要問題。及貧困兒童救濟實施之事。次議定來十八日上午在同講堂開父兄懇談會。及來十七日始政紀念日。舉行優良兒童表彰及贈紀念品之件。至五時閉會云。

春秋例會

桃園春秋俱樂部。去十二日晚新入會員小野謙之助氏餞當。在旅亭開例會。且披露其任用報通信社在員。招待官員參席云。

臺中

豫防注射

臺中敷島町一丁目。發生腸窒扶斯患者。市役所。去十二日對該町目居民。施行豫防注射。而老松町仍有保留者。自十四日起三日間。居民全部。施行

檢查鹹品

臺中初音町派出所轄內。去十二日。臨檢管內雜什貨店。見發酵。淡水鹹詰類。腐敗者。六十餘罐。押收毀棄云。

北斗

街庄研究

北斗郡街庄事務研究會。定來十八、十九兩日間。開於北斗郡庄役場。研究員郡下各街庄長及助役。戶籍事務從事員。研究事項。第一日六月十八日。戶籍並其他之稅務關係帳簿冊類整理及戶稅生產。戶別割之處理。第二日六月十九日。午前中。同批判會。對各街庄要代表者一名之批判。午後有各街庄提出事項之研究云。

庭球得勝

北斗郡二林庭球團。對員林郡二水庭球團之比賽。去十二日開於二林公學校々庭。午前九時半起。開始比賽。當日軍各分爲七組。各組猛烈對抗。結果二林團勝五組。敗二組。終歸二林團優勝。正午解散。

北港

始政祝賀

北港街。訂來十七日之始政紀念日。以左記方法。開民合同祝賀會。參加者。至十五日。添付會費金二十五錢。向北港街役場庶務係。聲明之也。

一、時日 六月十七日午前十時

二、會場 北港公會堂

事務研究

北港郡下街庄財務事務研究會。訂來十九日午前九時。開於北港街役場。研究事項。目下由各街庄提出照會中。

振興總會

北港街。訂來二十二日午前九時起。在街役場會議室。開北港街第一回街勢振興會總會。附議事項如略。

會事

▲新營郡 新營庄方面委員第二回例會。訂十六日午後七時。開於同庄役場。

▲新竹州稅務課直稅官員。關于八年度州稅之調查。赴各地徵收金額之兩調查。訂二十日上午九時。在州廳稅務課內。由內海知事臨場。開州稅調查委員會。

▲臺南市小公學校。聯合運動會。今回定來十七日始政紀念日。以同日午後一時起。同晚十時止。開於市公會堂云。

▲東石郡朴子街朴子女子青年團。例定來十七日始政紀念日。午前十時。在朴子女子公學校開敬老會。經由書村團長。來街內自七十五歲以上高齡者。及當地官紳有志人士云。

▲鳳山街役場。訂來十七日。主催始政紀念日祝賀會。是日午前九時十分前。開於役場樓上。會費三十錢。參列希望者。各向役場庶務係報明云。

人事

▲高雄州旗山郡下學校職員視察團。一行十一名。由旗山郡赤座視學引率。定十九日午後六時發。到嘉一泊。二十日早登阿里山。二十二日下山。歸旗山云。

臺灣日日新報

圖解 現代百科辭典 全五巻

完成記念 大特賣

今こそ申込の好期、一家に一冊ぜひ!!

締切迫る!!

三省堂百科辭書編輯部編纂　十五博士監修　學界二百四十五氏執筆

全五巻　菊倍判・縱九寸五分・横七寸二分　總頁數二千四百二十頁・原色版十八枚　定價（一冊）金二十圓也

記念特價　一時拂（全五冊）十七圓五十錢　分冊拂（各一冊）三圓七十錢　臺灣に限り　内地送料（各冊）二十二錢

締切 六月廿日限

御申込みは最寄の書店へ

内容見本 進呈

東京神田（振替東京三一五五五）　大阪阿波座（振替大阪八一三〇〇）　三省堂

民友社出版 繼承記念短期特價提供

蘇峰德富猪一郎著 近世日本國民史

蘇峰先生畢生の大事業として名聲嘖々たる大著述にして分れては各事件史となり合しては一大通史たるものにて、通讀すれば國勢發展の動向を察すべく、分讀すれば事件の顛末を審にすべき古今獨歩の文化史的大述作である。

各冊	定價	特價	送料
上製	金五圓	金四圓	廿二錢
並製	金二圓五十錢	金二圓	十四錢

(1)織田氏時代前篇　(2)織田氏時代中篇　(3)織田氏時代後篇　(4)豐臣氏時代甲篇　(5)豐臣氏時代乙篇　(6)豐臣氏時代丙篇　(7)豐臣氏時代丁篇 朝鮮役上卷　(8)豐臣氏時代戊篇 朝鮮役中卷　(9)豐臣氏時代己篇 朝鮮役下卷　(10)豐臣氏時代庚篇 桃山時代概觀　(11)家康時代上卷 關原役　(12)家康時代中卷 大阪役　(13)家康時代下卷 家康時代概觀　(14)德川幕府上期上卷 鎖國篇　(15)德川幕府上期中卷 統制篇　(16)德川幕府上期下卷 思想篇　(17)元祿時代上卷 政治篇　(18)元祿時代中卷 義士篇　(19)元祿時代下卷 世相篇　(20)元祿享保中間時代　(21)吉宗時代　(22)寶曆明和篇　(23)田沼時代　(24)松平定信時代　(25)幕府分解接近時代　(26)雄藩篇　(27)文政天保時代　(28)天保改革篇　(29)幕府實力失墜時代　(30)彼理來航以前の形勢　(31)彼理來航及其當時　(32)神奈川條約締結篇　(33)日露英蘭條約締結篇　(34)孝明天皇初期世相篇　(35)公武合體篇　(36)朝幕背離緒篇　(37)安政條約締結篇　(38)朝幕交渉篇　(39)井伊直弼執政時代　以下續刊

新成簀堂叢書

天下希覯の珍書を原本通り複刻したるものにて限定部數以外今後絶對に再版せず

册	書名	解	定價	特價	送料
第一册	鶉雨紀談	德富蘇峰解	三・五〇	二・一五	・二〇
第二册	貧人太平記	三田村鳶魚解	同三・五〇	同二・一五	同・二〇
第三册	新撰和歌論語	田川臥風解	同三・五〇	同二・一五	同・二〇
第四册	明惠上人臨終記	德富蘇峰解	同三・五〇	同二・一五	同・二〇

蘇峰叢書

本叢書は德富先生近來の短篇作品を分類編纂したもので、時務論策、古今史論、名勝紀行、人物評論、遊興、述懷等多趣に亘る。而も先生の精神と主張とは一貫して躍く。

第一册 皇室と國民　第二册 名山遊記　第三册 國民と政治　第四册 好書品題　第五册 書齋感興　第六册 人物偶錄　第七册 關東探勝記　第八册 言志小錄　第九册 國民的教養　第十册 新聞記者と新聞　第十一册 關西遊記　第十二册 讀書と散歩

毎册四六判二五〇頁内外　定價五〇錢　特價三〇錢　送料六錢

著者	書名	定價	特價	送料	著者	書名	定價	特價	送料
德富蘇峰・木崎好尚	頼山陽書翰集（上下）	一八・〇〇	九・〇〇	・六五	德富蘇峰	卓上小話	二・〇〇	一・四〇	・一三
同	頼山陽書翰集 續編	九・〇〇	四・五〇	・一八	同	書窓雜記	二・〇〇	一・四〇	・一三
蘇峰校訂	元田先生進講錄	三・〇〇	二・四〇	・一四	同	老記者叢話	一・〇〇	・七〇	・〇八
吉田庫三	松陰先生女訓	・五〇	・四〇	・〇四	同	人さまざま	二・五〇	一・七五	・一四
德富蘇峰	國民小訓	・八〇	・六五	・〇八	同	我が母	二・〇〇	一・四〇	・〇八
同	處世小訓	・五〇	・四〇	・〇六	同	日本帝國の一轉機	一・〇〇	・七〇	・〇八
同	家庭小訓	・五〇	・四〇	・〇六	同	現代日本と世界の動き	二・〇〇	一・四〇	・一三
同	奉公小訓	・五〇	・四〇	・〇六	同	昭和一新論	[illegible]	[illegible]	[illegible]
同	持身小訓	・五〇	・四〇	・〇六	同	時務一家言	二・〇〇	一・四〇	・一〇
同	西郷南洲先生	・六〇	・四五	・〇四	同	中庸の道	・五〇	・三五	・〇四
同	大久保甲東先生	二・〇〇	一・四〇	・一三	同	大和民族の醒覺	一・五〇	一・一〇	・〇八
同	木戸松菊先生	・五〇	・三五	・〇四	同	野史亭獨語	二・〇〇	一・四〇	・一〇
山路愛山	乃木大將	・八〇	・五五	・〇八	同	第二蘇峰隨筆	二・五〇	一・七五	・一三
德富蘇峰	頼山陽	四・八〇	三・五〇	・一三	同	烟霞勝遊記（上下）	三・五〇	二・五〇	・一四
同	人間山陽と史家山陽	一・八〇	一・三〇	・一四	同	臺灣遊記	一・五〇	・九〇	・一〇
同	赤穂義士觀	・六〇	・四〇	・〇四	同	大正の青年と帝國の前途	三・〇〇	一・〇〇	・一〇
同	土佐の勤王	・六〇	・四〇	・〇四	同	三十七八年役と外交	一・〇〇	・五〇	・〇六
同	維新回天史の一面	三・八〇	二・五〇	・一三	德富蘆花	自然と人生	・六〇	・四五	・〇四
同	讀書人の眼に映ずる水戸の功績	一・〇〇	・六〇	・〇六	同	小說 不如歸	一・〇〇	・七五	・〇六
同	修史餘課	二・〇〇	一・四〇	・一三	同	思出の記	二・〇〇	一・五〇	・一〇
同	歴史の興味	一・〇〇	・七〇	・〇八	黒木子 吉田	やまと心と獨逸精神	・六〇	・三五	・〇四
同	時代と女性	一・五〇	一・〇〇	・〇八	佐藤鐵太郎	吾等は日本人なり	一・八〇	一・四〇	・一〇
同	生活と書籍	一・五〇	・九〇	・一〇	同	國防新論	二・〇〇	一・二〇	・一〇
同	信仰と自省	二・〇〇	一・四〇	・一三	水野常吉	丁抹の農村と其の教育	二・〇〇	一・四〇	・〇八
同	人間界と自然界	二・五〇	一・七五	・一八	小野武夫	村の辻を往く	・六〇	・四〇	・〇四

讀書家の大福音!!　今後絶對に得られぬ好機會

特賣期限 昭和八年六月卅日　期限中でも賣切れ品は御註文に應じかねるかも知れません

特賣及一般圖書目錄進呈

東京 神田 錦町　株式會社 明治書院　振替東京四九九一番　電話神田一二〇四・三六〇・三六九

豫約募集 世界神話傳說大系 全十五巻

申込急

久し振りの本格的大出版!

荒削りだが然し、永遠性に富む神話傳說こそ目まぐるしい近代感覺に疲れた神經の、息ひの場所だ。

教育家も、宗教家も、官吏も、藝術家も、學生も、會社員も、總ての人は本大系に來れ! 美と愛の限りなきオアシスである。

空前の豪華版にして最廉價

第一回配本 全國書店にあり　重版又重版の盛況　キリシヤ・ローマ篇

第二回配本 六月廿五日　文學博士 松村武雄著　北歐篇

本大系の書目　監修 文學博士 松村武雄

1 日本篇　2 支那篇 朝鮮　3 埃及篇 アッシリア バビロン　4 印度・ペルシャ篇　5 ヘブライ・パレスチン篇　6 ギリシヤ・ローマ篇　7 北歐篇　8 ドイツ篇　9 イギリス篇　10 アイルランド篇　11 フランス・ロシヤ篇　12 ベルギー・オーストリヤ・ハンガリー篇　13 スペイン・アナン篇　14 メキシコ・ペルー篇　15 フィンランド・セルヴィア篇

書店へ走れ!

世界の寶庫神話傳說の定譯本は本日限り〆切! 本日の消印ある注文書は有効

豫約略規　▽毎月一册金二圓八十錢 [illegible]　▽申込金壹圓 [illegible]　▽全十五巻・毎巻八百頁の大冊毎月上旬配本 [illegible]

内容見本 御申込次第贈呈

東京・神田・錦町一　振替東京四五三四〇　誠文堂

速刻申込め!

本日〆切

悔を後世に遺すな!

蟲軍一擧に全滅!!

蚊、蚤、虱、毛虱、南京虫、油虫、毛虫等一切の害蟲驅除に

新時代の御家庭用

人畜無害 カモ井の キリメッツ 強力殺蟲液

專賣特許二度使へる カモ井のハイトリ紙　カモ井のリボンハイトリ

B-45

アセモ・タダレ……に シッカロール

唯一つの撒布藥!

各地藥店にあり

和光堂

補血 強壯 葡萄酒

赤玉ポートワイン

かゝる人は お飲みなさい!

胃腸の悪い人・虚弱の人・疲れやすい人・貧血の人・精力衰退の人
産前産後の人・病後の人・心臓の弱い人・神經衰弱ヒステリーの人
不眠勝ちの人・冷症の人・食慾不振の人・老衰の人・身心過勞の人

赤玉は 解熱 鎭痛には 直接役立ちませぬ が病氣への抵抗力……反撥力を鞭撻強化して 遂にその病根を驅逐するそのきゝめならば 確實なものです! 顯著なものです!

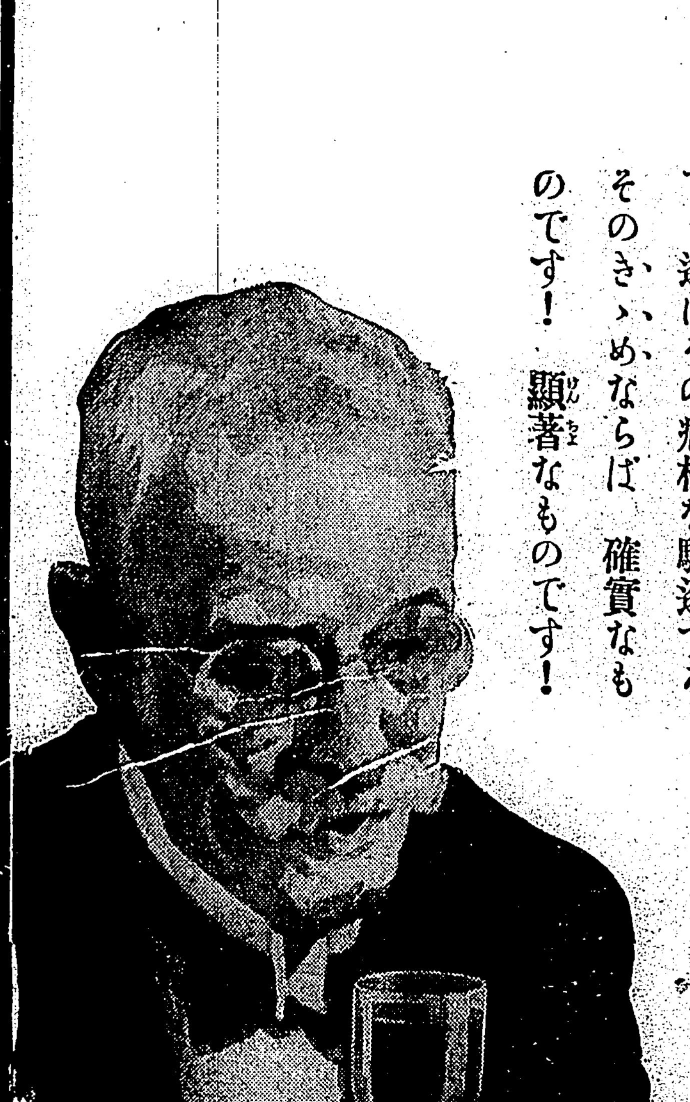

419

商業登記公告

●大洽合資會社（變更）昭和八年六月拾貳日總社員ノ同意ニ依リ有限責任社員資本額ハ其責任ヲ無限ト變更ス

右昭和八年六月拾參日登記　臺北地方法院桃園出張所

産業組合登記公告

●有限責任北埔信用組合（變更）昭和八年六月拾貳日名稱ヲ有限責任北埔信用購買販賣利用組合ニ變更●目的 [illegible]

●有限責任花蓮港信用組合變更 [illegible]

右昭和八年六月拾參日登記　臺北地方法院花蓮港出張所

行旅變死人公告

住所氏名不詳内地人男、推定年齢二十七、八歳、身長五尺二、三寸、頭髮五分刈ノ稍々縮レタルモノ、紺絣筒袖ノ單衣、白地木綿縞襦袢着用 [illegible] 右ハ本庄北投磺溪岸山（北投普光寺附近）ニ於テ約十日前縊死シ六月十一日發見檢屍ノ上本庄北投墓地ニ假埋葬ス心當リノ者ハ本庄役場ヘ申出ヘシ

昭和八年六月十三日　北投庄役場

大阪商船出帆　門司神戸行 [illegible]

近海郵船 [illegible]　門司神戸行 [illegible]

大連汽船 [illegible]

大連直行　山西丸　山東丸 [illegible]

代理店 丸一組 [illegible]

臺銀と保證發行擴張の要望　低金利の實を徹底させたい

一

臺銀の經營整理後臺灣の中央銀行としての使命機能が著しく減殺されて本島產業の開發上、又經濟的活動を助長する上に甚だ物足りないものがあつたことは識者の齊しく口にするところであつたが、今や臺銀の整理內容も財界の好轉に連れて頓に好化し本島金融の改善に多少とも寄與するに至つたことは喜ぶべきであると共にその本來の使命や機能を發揮させるべく臺銀の保證發行を擴張して事業資金を豐富に低利に供給させることが本島經濟界の狀勢からみても又內地のインフレ景氣に對應する上からしても極めて緊切なことであるといふのでその擴張要望が最近實業界の一角から起り盛んに力說されつゝあることは注目すべきである。

二

顧れば日銀の保證準備が一億二千萬圓より一躍十億圓に擴張されたのは昨年三月で之と同時に日銀の限外發行稅は年五分より三分に引下げられた、此の保證準備擴張は時局匡救の爲めに巨額の公債を發行する政府の政策と關聯してゐるのみならず限外發行が多額に上れば之には發行稅を納めなければならず而もその發行稅が年五分であればそれは取りも直さずコストであるから日銀の貸出利子が五分以下にはならない道理であるから、して公債政策と關聯して低金利を徹底さすべく限外發行稅を年三分まで低下したわけである。

三

一方植民地の中央銀行たる鮮銀と臺銀とは當時此の日銀同樣保證準備の擴張を要望するところあつたが植民地は內地ほど事情が差迫つてゐないのと議會の協贊を要する都合上、日銀と同時といふわけに行かない事情もあり鮮銀と臺銀の保證準備擴張は保留となり日銀のみに限られたのである、昨年十二月第六十四議會開會の際此の鮮銀、臺銀の保證準備擴張案が成立した、然るに日銀の限外發行稅が年三分に引下げられたに拘はらず臺銀の限外發行稅は年五分そのまゝで日銀のそれと開きが甚だしきものがある低金利の徹底は政府の重要なる政策の一つであつて此の政策遂行に當つては內地と植民地とに差別待遇を與へるべき筋合のものでもなく又金融に國境なき實情からしても母國の低金利は勢ひ一流事業會社又は大商人の手で內地資金の移入を促がし鮮銀でも臺銀でもその業務に影響を受けなければならない臺銀の限外發行稅が日銀よりも遙に高く資金のコストが割高であれば內地よりの流入資金に對抗出來ないと同時に島內の貸付利率を充分引下げ得ないわけであつて臺銀自身としても臺灣の中央銀行たる使命、機能を充分發揮出來ないものと云はねばならぬ、それは本島の開發上、甚だ遺憾に堪へないところである。

四

殊に臺灣の產業は既に農業方面は一應開拓されて漸く轉換期に入り近時目覺しく發展せんとしつゝある石炭、金、砂金を主とする鑛業方面であり之を開發するには內地資本家の力に待つべきもの多きも一面本島に於ても低利の事業資金を豐富に融通することは必要である、又日月潭水電工事は明年九月迄には竣功せんとし之が完成は農業臺灣より工業臺灣への一轉機を劃すると共に各種の製造工業が續々企業されるであらうが、單に動力のみ低廉に供給されても資金の供給不充分にして且つ金利も高く又運賃や勞銀が不廉では事業は起り得ないのである、此の點からしても臺銀の保證準備を擴張して兌換券を時に應じて自由に膨脹させるやうにし兼ねて限外發行稅を日銀同樣、少くともそれに近い程度に引下げ臺銀をして安いコストの資金を放出出來るやうにして置く必要がある。勿論植民地だけに多少の危險を伴ふので臺灣の金利を內地同樣に引下げることは出來ないとしても產業臺灣の發展に順應させ進んで之を開發するには何うしても臺銀の保證發行を擴張し臺銀本來の使命と機能を充分に發揮させるより外はない、臺北實業會が此の點に着眼し臺銀の保證準備擴張要望の一件を全島實業大會の議案として提出することに決したのは頗る時宜に適したものといふべく此の要望に對しては吾人は全島民と共に之を支持後援して好からうと思ふ。

政友幹部會を開き　鈴木總裁、裁斷を下す
紛擾もめでたく手打

【東京十四日發電通】閣僚引揚げを中心に理論鬪爭を重ねてゐた政友會の紛擾も遂に總裁の裁斷により手打となり、十四日午後一時政友會本部に裁斷の前奏曲としての總務會が開かれ島田、山崎、岡田氏外全總務出席總裁の裁斷に對する幹部會及び常議員會、議員總會等の下準備的諸般の打合せをなし續いて同二時から問題の幹部會を開催、鈴木總裁初め床次、岡崎其他各顧問、總務、山口幹事長外各幹事出席、山口幹事長より挨拶あり專ら黨一致總裁に裁斷を一任されたので今日總裁より裁斷を下される旨を述べ次で鈴木總裁は極度の緊張裡に別項の如き裁斷を下す、終つて午後三時より常議員會に移り會長河上哲太氏より幹部會で總裁から裁斷を下された旨報告し承認を求め引續き四時より黨の最高機關たる議員總會に移り所屬貴衆兩院議員二百餘名出席島田總務を會長に推し總裁の裁斷內容を報告しその承認を求めた

今後獨自の立場で　現內閣を監視する
鈴木總裁の裁斷の內容

【東京十四日發電通】鈴木政友會總裁は十四日午後一時より本部に開かれた幹部會で左の裁定を下し滿場一致これを承認した、裁定全文左の如し

わが國の時難は益々重大を加へ外交、國防、經濟、思想諸般の政策は甚だ容易ならず現狀を以てしては民心の不安は決して除去せられない、殊に滿洲問題に關しては國を擧げてその完成に邁進せねばならぬ、內外總て舊套を超脫し國策を一新し以て非常時難の打開を強行せねばならぬ秋である、然るに齋藤內閣は既往一ケ年の治績に徵して到底この重大なる時局擔當の力なきものと認める、依つてわが黨は今より獨自の立場に於て國家本位、政策本位に立脚し現內閣に對して嚴として監視の地位を持し是なればこれを支援し非なればこれを糾彈し全く捉はれざる嚴正の態度をもつて邁進せんとす、黨員諸君は克くこの趣旨を諒して一致結束進退せられんことを望む

裁定に對する各方面の批評

【東京十四日發電通】鈴木總裁の裁定に關する批評左の如し

◇政府　高橋藏相さへ留任せば他の政友出身閣僚の進退は氣にする必要はない、若し辭職せば後任を補充すればよい、その時は政友會の自重派に交涉することもあらう、然し政府は將來のことを言つてゐるから過去の責任內閣を無能と認めたとて今直ぐ閣僚を引揚げる理由にはならぬ

◇後藤農相　政府は中庸をとつたものと思ふ、當分政局に變化はないだらう、政友閣僚が引揚げても政府は政道で行くだらう、高橋藏相さへ留任して居ればよい、政友會の態度は議會前にはつきりするだらう

◇南遞相　政府と政友會の關係が氣まづくなつた、今後政府に對し強硬に突つ張るから黨出身閣僚の進退も問題になるだらう

◇貴族院　政友會に非常時に對する認識ありや否や甚だ疑はざるを得ない、裁定に依り黨內の爭ひは一時鎭靜したとしても禍根は將來に殘り今後隨所に再發するであらう

英米の對立表面化　實質的效果危まる
我國も寧ろ主要國會商を重視

【東京十四日發電通】十二日の經濟會議で戰債問題に關する英、米の對立は早くも表面化し開會劈頭會議成功の可能性は著しく稀薄化され、一般通貨關稅問題下に論議さるゝも果して實質的に效果ある**國際協定**の成立を得るや否や疑問となつたので、外務當局も戰債問題の紛議を全然對岸の火災視するとともに會議の進行に對しては極めて冷靜な態度を持し[illegible]イコット禁止令の如きも既に外務當局において大綱の起草を終了し[illegible]たが大體において一般會議に對する積極的提案は見合す意向に傾いた模樣で、我國としては**一般會議**と並行して行はるべき主要國會商を重視し、適切なる機會を得て本案をこれに提示し實質的に相互間の紳士協定乃至諒解を得るに努むる方針を執るものと觀測さるゝに至つた

戰債問題で　英米間に協定成立
支拂額は判然しないが　一千萬弗と五百萬弗說

【ロンドン十三日發電通】[illegible]官との間に數々合意が成立したと云はれてゐる、その內容は

一、英は戰債支拂ひの意志を示す爲め六月十五日年賦金の內金支拂をなす

一、米は全戰債問題の研究を約す

右に對するル大統領の正式回答は明十四日發せられるものと期待されてゐる

【ロンドン十三日發電通】イギリス政府は本日リンゼー大使を通じアメリカ政府に十五日支拂期の戰債支拂に關する公式通牒を提出したが[illegible]英米の協商は各方面から異なつた見方を受けてゐるが英政府と[illegible]支拂額については一千萬弗說と五百萬弗說とありまだ判明しない

英藏相が十四日　態度を聲明

【ロンドン十四日發電通】十三日のイギリス下院において六月十五日支拂期日の對米戰債年賦金に關してチエンバーレン藏相よりイギリス政府の確定的態度を言明されるものと注目されてゐたが、午後十時十分に至り藏相は左の如く述べ十四日に右聲明を行ふ旨を發表した

六月十五日期日の對米戰債年賦金に關しては既にルーズベルト大統領に對しイギリス政府の態度を通告したが未だ回答に接しないので茲に該問題に關する充分な聲明を爲す運に至らぬが十四日には充分決定的聲明を行ふに至ることと思ふ

日印交涉代表は　澤田公使に決定
十六日に正式發令

【東京十四日發電通】印度シムラで七月上旬より開かれる日印通商直接交涉政府代表として內田外相はギリシヤ公使川島信太郎氏の出馬を懇請したが、病氣の理由で固辭したので特別支障なき限り駐歐帝國事務局長公使澤田節藏氏を起用しこれとともに外務省專門委員として若松商務書記官を派遣する事に決定し十六日閣議に附議し正式發令の筈

樞府定例本會議
產婆規則改正可決

【東京十四日發電通】樞府定例本會議は十四日午前十時より宮中東溜間にて　天皇陛下御親臨の下に開會

一、產婆規則中改正の件（朝鮮、臺灣、關東州における產婆が今後內務大臣の認定を得て內地產婆との共通資格を得るもの）

を上程し質問なく滿場一致可決　陛下入御あらせられ午前十時半散會した

臺灣の產婆も　內地で無試驗開業

【東京十四日發電通】十四日樞密院において可決された『產婆規則中改正の件』は近く公布される筈であるがこれは右規則の第一條の三に新に「植民地において產婆試驗に合格し產婆の資格を有するものは內地に於ても開業を爲すことを得」といふ意味のものを追加したもので從來植民地の產婆は內地に來て開業出來なかつた片手落ちの規則を消滅せしめたものである

自治制施行案はじめて　拓務首腦部會議に上る
中川總督より腹案を提示　結局、さらに調查研究に決定

【東京十四日發電通】臺灣における自治制度施行問題に關する拓務省首腦部會議は十四日午前、午後に亙つて開會、先づ中川總督より提示された

一、市及び街に自治制度を施行すること

一、市及び街に於ける自治體の議員は半數を民選とし半數を官選とすること

一、民選議員の有權者は五圓以上の納稅者をもつて有資格者とす

一、實施期日は追つて決定すること

を中心として前後五時間に亙り愼重意見の交換を重ねたるも『本問題を今日討議することは臺灣統治情況に鑑み時期尙早なり』とするもの及び『原則として實施の可否を決定したる上具體的の審議に移りたい』其他『總督府の腹案は餘りに杜撰にして本案により審議を進めることは困難なり』等各種の意見が開陳され結論を得るに至らず更に拓務省及び總督府において調查研究の上折衝を重ねることとして四時過ぎ散會した

治安維持の　最高方針を協議
日滿兩機關を網羅し　中央治安維持會を設立

【新京十四日發本社特電】北支の形勢一段落と共に滿洲國の外患は一應除かれ今後は國內に於ける匪賊の絕滅に全努力を集注されることになつたが、諸般政事の進展も今後の治安狀態の如何に懸かつてゐるので、匪賊の討伐のみでは匪賊の潛勢的パルチザン行動に對し不充分なので今回日滿兩國の機關を網羅する中央治安維持會が設立された、同會は關東軍、大使館、關東廳及び滿洲國側の軍政部、民政部、財政部、公安局等を打つて一丸とするもので委員長として小磯參謀長を推し治安維持の最高方針を決することとなつた

產業統制法案　上院を通過
米大統領の手許に廻付

【ワシントン十三日發電通】三十三億弗の公共事業を起し失業者を救濟しアメリカ產業安定を計る產業統制法案は本日上院を通過し大統領の手許に廻付された

警務部長會議　きのふで終了
友部警務局長も　午後からは出席

警務部長會議第三日の最終日は十四日午前八時より前日に引續いて平塚長官臨席[illegible]の下に開會され先づ保健衞生[illegible]の臨席を求めて官營バス經營と地方廳との連絡について交通局に對し[illegible]

警務局長が　出席者招待

友部警務局長は十四日午後六時半より梅屋敷へ警務部長會議出席者及び各部局長を招待して晚餐會を開いた

潑剌とした　意見を聽いた
寧ろ教へられた位　平塚長官の談

十二日から十四日まで三日間にわたる警務部長會議に臨席をつとめて會議に重みをつけ、且つその能率を百パーセント發揮した平塚長官は會議終了後語る

今度の會議に於ては保安その他のことも研究されたが主として事務上の打合せで、何れもよく勉強し潑剌とした**意見を**聽くことが出來て寧ろこちらが敎へられる所が多大であつた、本島警察官には理蕃とか戶口調查とか內地警察官の知らぬ澤山の仕事を持つてゐるのであつて、この點その努力を多としなければならぬのであるが、[illegible]意見を交換したが、これは各州で定めることになつてゐるので互に粹を拔する所大であつたことと信ずる。警察官の**增員**といふことは我々も考へてゐる所で誰れも欲する所であるが豫算等の關係もあり仲々容易に行かぬことであるから、警務局及び各州當局の研究工夫に依つて警察能率の充分なる發揮をするやう切望する次第である、要するに各部長各課長共に非常に元氣に熱心にやつてゐるので大に氣を強くし自分としても各位の職務に自信をもつて邁進して行くやう望んでおいた

檢察官の　配置振當

司法官の定員增加は既報の通りであるが檢察官の配置振當は左の如く決定した

	舊	新
高等法院	三名	四名
臺北地方法院	十三名	十五名
臺中地方法院	四名	五名
臺南地方法院	九名	十一名

奉迎事務の　打合會

[illegible]で奉迎事務打合せの爲に十四日午後一時より長官官邸に於て平塚長官、小濱內務局長、能澤文書課長、中瀨、內海、今川、野口の臺中を除いた各知事參集の上協議した

懸案事業の豫算　法務課から要求
東臺灣に法院支部設置　祭祀公業の整理

法務課では此の度び年來の懸案たる東臺灣に臺北地方法院支部設置並びに祭祀公業の整理を實施すべく右に要する豫算を今年亦要求する事になつた模樣である、東臺灣即ち花蓮港方面に法院を新設するに就いては其の所要經常費は判官三名檢察官二名を置くとして約八萬餘圓を要するに過ぎず、殊に民事訴訟に就いては比較的**少額な**る財產上の爭ひは臺北まで持つて來ては訴訟費用倒れといふ事になつて、事實上民事訴訟の途が閉ざされてゐる狀態であり、右新設の件は該地方民多年の熱望する所である、次ぎに祭祀公業は民法施行前に設けられたるものは先年慣習に依り存續するものとせられたのであるが、然し時代の風俗漸時廢れ制度本來の目的を逸し、殊に其の爾來の慣習なるものが不明なるものあり、又あつても頗る不合理不完全なものが多く、祭祀公業に關する訴訟は常に絕えず、又裁判上の取扱ひに於ても困難を來し、其の他諸種の弊害が續出する有樣である、督府に於ても其の整理の必要を認め、昭和二年には調查委員會は、調查機關の設置並に新たなる**立法の**必要といふ聲が喧せられたのであつたが、未だ今日に至るも實現を見るを得なかつたものであるが、私權的秩序の維持の上に於ても、經濟上取引の圓滑を期する上に於ても、又行政上に於ても、祭祀公業の整理は最早捨て置けない問題である

專賣局の取締會議

專賣局ではビール專賣の實施其他の事務に付全島の取締員を召集し去る十二日から專賣取締協議會を開催中であるが議題も愈々深刻でとても緊張の場面を現はしてゐる、同會議は十六日を以て終了の筈

蓬萊丸より（來航）

天氣快晴海陸極めて穩か、陸軍航空本部長杉山元中將、同航空本部第二課長春田隆四郎大佐、同部員安倍定中佐、代議士杉山元治郎、總督府度量衡所長山口鋼五郎、鐵道部改良課技師谷口廣三、專賣局酒草課長堤正威、食糧會社專務三卷俊夫、登山家有恆、殖產局務部長黑田秀博、同營業部長岡田幸三郎、大倉組[illegible]三郎、製糖會社取締役吾野豫太郎、音樂家松山芳野里夫婦、同榮田秀子等の諸氏外多數乘船、一同無事、十五日午後一時基隆港着豫定（十四日那覇無電發信）

人事

▲井上海軍武官　十四日夜行で高雄へ

▲原口統計官　十七日內地へ、貿易會議出席

シナチク

○排日の中心であつた廣東から抗日なんかやめろ、孫文先生の大アジア主義を忘れたか――の叫び[illegible]快味に富むニュースであらう、長い苦悶の結果が、南支に絕大な勢力を持つ華僑の間から此の叫びを叫び出させたもので、東亞民族王道聯盟の出來たのも謂はば鬱屈と苦悶の結晶かも知れない▲「孫總理に忠實な同志老黨員達が全國（支那）同胞に敬告する書」といふ長文の聲明書は、アジアに遲れの叫びを最もよく傳へてゐるので本紙の漢文欄では之を連載する筈だが、同聲明書は七項に分れ、先づ支那の現狀を說き、何故に中國の生路を開かぬか、慘禍的回憶が反省を與ふ、經濟如何陷落の檢討、抗日運動の根本的考察、中國とソ聯邦との對立、結論といふ具合に章を分けて堂々の論陣を張り、獨立評論の記事を引用したり日支貿易の情勢や胡適の言などを例證し、日本の維新にあやからんことと、抗日の不可とを力說してゐる▲殊に有色人種の提携は是非とも必要で其の點を強調する條りは孫逸仙が在世當時、神戶商業會議所等五團體に講演した速記を附錄として揭げ、孫中山が常に口にしてゐた「血は水よりも濃い」といふ西諺を引いて、歐米が何であらうと結局は東洋民族は東洋民族に共通に流れる血の問題で凡てを考へたり解決したりせねばならぬといふ大達見を明かにしてゐる、兎に角この運動の今後は確かに見ものであるだらう。

臺日グラフ　けふ配本

臺日グラフ六月號は十五日發行の本紙附錄として月極讀者に配本しました

夏物大安賣　全店大福引

六月十五日より二十五日まで―
特に「奉仕期間」として商品のおつとめは勿論、全店員亦、絕對奉仕の信念を以て皆樣をお迎へ申上ます……

素晴らしい　內容の大福引
■一等より七等まで空籤なし
■御買上金壹圓毎に福引券進呈（五十錢毎に補助券）
■引換場所……別館にて

特賣場の大奉仕（二階）
三十錢均一　五十錢均一　一圓均一
紋パレスペクチ、レーヨン男物袖口、子供ジヤンパー、レース袖口（一組）、スリツパー、クレープシヤツ、子供日傘、レーヨン紗袖口（一組）レーヨン女物袖口クレープ、シヤツ（上下）靴下（三足）帽子、蛇目傘、一文字、ネクタイ、ハンカチーフ、パナマ帽子、少年野球ユニホーム、大人スポーツ帽、麻シヤツ、仕立浴衣

朝間提供（四階）
十五日　〇〇手拭　三十錢
〇〇晒木綿　四十五錢
十六日　〇〇洋食器セツト　五十錢
十七日　〇〇ボプリン子供服　二十五錢
十八日　〇〇ボプリン服地ヤール　二十錢
御來店の御方樣一點限り―十九日以後の提供品は追て發表

▼特製夏ふとん　夏座ふとん　賣出し（二階）
用ひて心地よき、實用的の臺灣產銅パンヤ入り
掛ふとん一枚座ふとん五枚組八圓より九圓まで

榮町　菊元　電話代表四〇五三番

◇十五日より二十五日まで
丹の謝恩大賣出し
◉綿布・絹布一割引
浴衣地の奉仕品　五割引　三割引　四割引　二割引
夏蒲團大特價　壹圓七拾八錢
內地綿　一貫目　三圓八十錢　二圓九十八錢　二圓五十八錢
小供仕立服　十錢　廿錢　卅錢　十五錢　廿五錢均一
臺北市榮町　電話三五五〇・二九七七番
丹　藤井吳服店

龜甲又醬油　景品付特賣
十六立詰景品一等は金拾圓也　一枚
臺北　臺南　近藤商會

社員招聘
本社業務擴張ノ爲メ左記各地駐在社員若干名ヲ招聘ス經驗ノ有無ヲ問ハズ志望者ハ[illegible]
臺北、新竹、臺中、嘉義、臺南、高雄、屏東、花蓮港
臺北市本町一ノ八　第一生命保險相互會社　臺灣支部

株式名義書換停止公告
來ル七月一日ヨリ第七十二期定期株主總會終了ノ日迄株式名義書換ヲ停止ス
昭和八年六月
株式會社　三十四銀行

頭痛にノーシン

株式名義書換停止公告
期間　自昭和八年七月一日　至定時株主總會終了ノ日
昭和八年六月十五日
臺灣煉瓦株式會社

株式名義書換停止公告
期間　自昭和八年七月一日　至定時株主總會終了ノ日
昭和八年六月十五日
臺北製壜株式會社

株式名義書換停止公告
期間　自昭和八年七月一日　至定時株主總會終了ノ日
昭和八年六月十五日
北投窯業株式會社

涼味

（本島南部の旗尾關山發電線には到る處に大小の瀑布あり撮出の瀑布は同發電線溪頭附近のもので落下千餘尺）

意義深き記念日に『國語の村』を建設
花蓮港廳の國語普及計畫

花蓮港廳では十七日の始政記念日に際し全廳下の第一回國語の日を實施する計畫は既報の通りであるが實施要項は左の通りで廳下各國語講習所各支廳長、街庄長、各國語普及後援會、各青年團、各學校長宛に通牒し各地の情況に基き適宜の催しを實施する事になつた

實施要項

（一）始政記念日擧式後國語の日の趣旨に付き訓話をなす（二）國語普及に關する教化運動を行ひ國語講習所の促進團體の施設に努むる事（四）等各種教化機關の連絡協調を計り教化運動の徹底に努むる事（五）國語常用を行ひ國民精神の涵養に努むる事

その他普及に關する方法を講ずる事

（一）國語普及及教化に關する作文、國語の國旗（二）ポスター五百枚を作製各教化團體へ配布（三）國語普及の必要、國語常用者の家庭を表彰する事

花蓮港廳の實施要項は

（一）國語普及講演の夕開催（二）ポスター五百枚を作製各教化團體へ配布（三）國語劇開催（四）國語普及功勞者表彰

國語普及に關する教化運動を行ひ國語講習所の成績を普及し更に國語普及の施設の充實に一般民の協力を促すこと一、一般民への趣旨の普及を計ること二、國語マーク作製の上各個人へ配布すること三、國旗掲揚の奬勵正しき國旗の普及其掲揚方面に國旗尊重につき一般民に周知せしむる方法を講ずること四、本島人方面の國語普及施設を計ること五、既設國語普及施設の内容充實を計ること六公學校卒業生の補習教育を旺盛ならしむること七、其他實施要項に基き國語の日實施の效果を最大ならしむる様適當なる教化運動の方法を講ずる事

其他注意事項、指示事項を附議する

東港水產學校 教育の現況に就て 渡邊校長は語る

高雄州東港郡公學校内に設置された水產學校が設置されて數年、現在生徒は一、二學年で五十三名、其の教育概要に就て渡邊校長は語る

一學年修業で製造、養殖、漁撈の三つに略々區分してはあるが、淺くとも廣く一般知識を授け特殊のものに限り更に專門的に進んだ授業をして居るが、如何せん經費の關係で設備が充實でない、製造科だけは稍々整つたが養殖は別に養魚池を有つ譯でなく時々個人や會社の養殖場に見學的實習をするだけであり、漁撈亦或時期に發動漁船を賴つて實習に充てて居る現況で、之の實業教育の上からすれば實習をさすべく設備の整はない事を遺憾として居ます、暑休には年々數名の生徒が希望して州の水產指導船高雄丸に乘組便乘し、漁民の手助をし乍ら遠海漁撈をやつて居つて來る、夫れ等の生徒は全然見違へるやうな自信を有つて來て居る、卒業生百四十名の中三分の一は漁業組合とか水產會社と言つた方面で活動して居る、數多くある各地の漁業組合で是等の卒業生を採用したなら優秀なる事と思はれるが矢張縁故や情實から是等の組合が今に何等水產知識のない公學卒業生などを採用して居る其の中で前年の卒業生が一人潮州郡枋寮漁業組合に採用された其の成績が頗る良いので次年度の卒業生も一人欲しいと言つて來て居り、それから本年度は潮州郡下から三名の入學生があつた云々

艦隊來て――
チフス撲滅に大活動
豫防注射は十八日から開始

【高雄電話】練習と艦隊の來高を前に高雄市ではチフス豫防とこれが撲滅に大童となつてゐるが豫防注射は二萬五千人に行ふ豫定で十八日からはじめて二十八日に終了の見込みである尚保險調査人員は一萬人の見込みで既に十一日から着手したが之は既往三ケ年間にチフスに罹つたもの、料理屋、飲食店その他接客業者、飲食物製造業者、チフス患者を多く出した即ち病源の溫床地と目せらるる地域の居住者に行ふものでその外便所は二日每に消毒液を撒布する計畫である

臺南市街美の
成績を審査し 優良街を表彰

【臺南電話】臺南署ではかねて市街美保持策として全臺南市各保甲別に清潔整頓の實施を行ひこれがため小路、裏街等は從來の汚穢を一掃して著々美化されつゝあることは既報したが更にこれが助成のため成績品評會を行ふこととなり十四日より三日間小山署長、吉岡市衞生課長その他の審査員十數名は各區域別に視察を行ひ採點の上審査會に諮つて表彰式を追つて行ふ筈である

東港郡の 小公校長會議

高雄州東港郡では二十七日午前九時より東港公會堂で郡下小公學校長會議を開き諮問事項

共校教育の實績に鑑み見實努力せんと發成上本年度特に留意努力せんとする事項

公卒生へ 補習教育

臺南州斗六公學校では去る十三日午後一時より同校に於て卒業生の實力補充を計る爲め補習教育を施すべく發會式を擧行した、尚十五日には斗六女子公學校に於ても同様發會式を行ふことになつてゐる

國語學習會 發會式

高雄州東港郡大潭新國語學習會は十四日午後七時半同地公學校で發會式を擧げるが講習員は男女四十五名期間は九十日間である

東港郡に生た 產組共勵會

高雄州東港郡下では既報の如く產業組合の聯合會とも言ふべき共勵會を組織したが此の種のものは他に未だ例がないだけに其の結果を期待もされ注目の的ともなつて居る同郡下現在の信用組合は東港、萬丹、林邊、新園、佳冬（琉球は目下郡立組織中）の五ケ所だけであるが從來共の同様の目的で進むべき組合も各個々の狀態で其の間互ひに何等の連絡も交渉もなかつた、それを打つて一丸としたもので事務所を郡役所構内に置く

始政記念祭

【高雄電話】高雄神社では十七日午前七時より始政記念祭を執行する因みに官民合同の記念祝賀會は同日午前十一時より公會堂で開催すると

高雄の新球場
始政記念日迄に 工事完成の見込

【高雄電話】高雄市の新設グラウンドは工事著々進捗し十七日には完成の筈だがスタンドのみは三日間遲れる見込である

野球の夕

前野球部長高見弁護士を初め臺中官民有志が中心となり十五日午後七時市民館にてファンの野球を語る夕べを催すと

CP遂に勝つ

△臺中球界の雙璧CP對州幸の決勝戰は十三日午後二時より水源地グラウンドにて球衆審判村田、上杉、設樂、CPの先攻で火蓋が切られた、此日快晴微風野球には誂へ向の好天氣ネット裏には支部長竹下知事、野球部長入佐警務部長吉澤市尹、ネット裏前の觀戰上原檢察官長以下の面がズラリとならぶ、三塁側CP應援團には旗やらり物入りで交換機の黄色い聲援物凄いばかりであつた、第四回迄兩軍一對一の好スコアで白熱戰を演じたが五回CP一點を加へリードを續ける時に後四時三十分、踏いて竹下知事より優勝チームCPに優勝旗を贈り閉會したスコア左の如し

	一	二	三	四	五	六	七	八	九		
州幸	1	0	0	0	0	0	0	0	0	—1	
CP（先）	0	1	0	0	1	0	0	2	0	—4	

バッテリー　CP　三村、堀、中村　州幸　田中、常見

	打數	安打	得點	三振	四死球	犧打	盜壘	殘壘	失策
CP	35	4	7	1	1	3	5	9	1
州幸	29	1	5	1	1	3	2	3	7

州幸　二壘打　常見

臺電の補償金
少いとて竹山住民 四十五名騷ぎ立つ

【臺中電話】臺灣電力では昨年八月より臺中州竹山郡竹山庄車店子より鹿谷庄を經て臺南州斗六郡へ通ずる高壓線架設工事中なるが之がため竹山庄下車店子方面では郡部共有林その他民有地の地上物を伐採し之が補償として本年二月二十七日臺電より竹山庄長宛四百六十四圓を送附し各權利者へ分配支拂方を委託して來たので竹山庄では各權利者に右補償金を交付せんとした所同所二十五番地劉某外數名は當初の撤價査定額の廿分の一にも滿たぬとてはねつけその後再三交渉したが臺電より何等回答ないので去る十二日劉某外四十四名連署して竹山郡守に陳情書を提出したが郡守は庄長に照し且つ臺電ではある爲め臺電に直接交渉する様說示する所あつたが成行によつては紛擾大となる模樣である

これでも巡査か
恨を晴すべく 自分の子供を使嗾して 同僚の家に放火
眞相を目下取調べ中

十三日午後三時頃高雄州岡山郡楠梓分室勤務許巡査の宿舍から出火したのを逸早く發見幸ひ大事に至らなかつたがその原因につき部落民中奇怪な噂が傳へられてゐる即ち同巡査の隣に同僚の本島人某巡査が住んでゐたがその巡査は自分の娘が生れてから前後三回に互り部落民に誠意のない案内狀を送つて誕生祝ひとして一千餘圓を貰ひうけた事が幹部の耳に入り結局全部を返却せしめられた上に大目玉を頂戴おまけに他に轉勤となつたのを許巡査が自分の秘密を他に漏らした結果と思ひ込み自分の息子を使嗾して同巡査の宿舍に放火せしめたものと云はれてゐる尚問題の巡査が轉勤の際催された送別會の席上で許巡査と格鬪を演じて雙方とも負傷した事もあると云はれてゐるがもし右が果たして事實ならば一大事なので當局では秘密裡に眞相取調べ中との事である

發育旺盛な 新樹種キャーベ
木麻黄よりも有望

海岸地帶の造林事業は官行民行共に從來獎勵されてゐるがその造成の目的が飛砂防止、防潮、耕地防風林等の造成で大部分は成育旺盛な木麻黄が植林されてゐる、最近新營郡では木麻黄に比し一層經濟的な樹種はないかといふ見地から從來研究中であつたハワイで成育繁茂せるアルガロバ通稱キャーベが民行造林として海岸地方に造林することが農家の副業として一層有利である事を發見したので太田郡守は之を臺南農事試驗場に依賴し調査したのであつたがこのキャーベは豆科植物に屬し海岸地方の强鹽分地帶でも發育良好で一ケ年で七、八尺に達する程で木は薪炭の外從年開花するから養蜂の同盛に適し結實した豆は製粉して家畜の飼料に適しその榮養價値も優良であるとか證明された、郡當局では去る五月初旬布哇の原產地へ種子一石を註文し來る七月中その到着を俟つて同郡下の海岸地方約五理の間に播種せしむる豫定で昨今關係街庄役場を通じて播種區域の調査中である、このキャーベはかつて臺北地方に於て試みられたが遂に失敗した經驗もあるらしいが臺南と布哇の緯度が近似してゐるから成功疑ひなしと確信されてゐる譯で新營郡の試みたキャーベの海岸植林が成功すれば結局各郡の海岸造林に好刺戟を興へるものとしてその成行を注目されてゐる

庭球爭覇戰 十七日開催

【臺南電話】臺南庭協支部では來る十七日正午から臺南市竹園町コートで南部女子中等學校選手權爭覇戰を開催するが出場校は臺南一女同二女、嘉義高女の三校で昨年の優勝は臺南第二高女である

奉迎準備に 衞生局多忙

【臺南電話】臺南州衞生當局では宮殿下御成に備へて奉迎事務取扱ひ關係者の健康調査、關子嶺一帶の狂犬豫防注射、新營、東石、嘉義、曾文、新化御成の各郡及びその沿道附近の野犬薬殺等その他衞生上萬遺憾なきを期するため諸施設準備に大童の態である

戰技訓練

【馬公十四日發電】參謀長會議のため上京中の鈴木要港部參謀長は十三日夜歸任したが歸任當夜より戰技訓練のため海上に一夜を明し十四日より臨海入港その他の事務によつて忙殺されてゐる

二十六年前の 兄を尋ねる弟
今年四十七歲で武光重幸

二十六年前臺南市に住んでゐた兄の行方を尋ねて千葉縣の弟から搜査願ひを臺南署に願ひ出た、尋ねらる弟は千葉縣東葛飾郡流山町大字流山一三一久保田吉次郎方武光信俊、尋ねらるる兄は本籍地東京市赤坂區南山町五の八四武光重幸（今年四七）といひ明治四十一年五月出稼ぎに單身渡臺し當時は臺南市丁一二〇五（現在の淸水町）丸三鐵工場及び同市臺南鐵工場松本工場内田中方より文通があつたが同四十四五年頃からプッツリ音信絶え行方不明だと

教職員青年團 陸上競技

臺南州斗六郡教育會では來る十八日午前九時より斗六尋常高等小學校に於て郡下教職員及び青年團員の陸上競技會を開催出場者は小公學校職員全部にして個人競技一人一種目一種以上三種以内團體競技一人一種目といふ規定で青年團の方は郡下各團より三名以内の選手を選出し個人競技一人二種目といふ定めで競技種目は競走リレー、走り幅跳、高跳、砲丸投げ、槍投げ、バレーボール、ドッチボール、綱引等であつて各選手とも猛練習を行つてゐる

電車から飛降り 蕃童の大怪我
著物の裾が禍して

【臺中電話】十四日午前九時四十分臺灣電力の電車が能高郡蕃地カト社過坑駐在所の西方約六百米の地點にさしかかると線路附近で遊んでゐた惡童三、四名の内カト社蕃童タショカンペアン（一一）は惡戲半分で電車に飛び乘り三百米も走つてからヒラリと飛び降りんとしたが著物の裾がひつかかつて打撲傷を負ひ重態である

美人藝妓殺犯人 後聞
共犯の黄先地漸く 教唆事實を自白す

【臺南電話】臺南公館の殺人強盜事件は既報の通り被疑者二名を臺南署で重久警部補が引續き取調べ中であるが正犯者羅期は犯行の全部を自白したが共犯教唆被疑者黄先地の調査事實の如何につき兩人が公館で出會ひお互ひに惡いことをしたので死のふと云ふ話からクリスチャンの羅は自分は身寄もないので死んで來世に生きたいが君には家族があるから今後眞面目に生きて行つた方がよからうと云つたに對し黄はそれでは俺を助ける心算で阿金を呼出して裝身具を強奪して其金で自分の借金を返して貰ひたいと萬一女が喚でも上げた際は口中に詰込むのだと教へて例の風呂敷を手渡したと陳述したが黄の方では羅がどうせ死ぬなら女の貸金關を盜み面白く遊んでから死にたいと云つたとて教唆事實なきを頑強に云ひ張つてゐたが十三日深更重久警部補の詰問に初めて羅の陳述通りの教唆事實を肯くに至り此處に取調べ一段落ついたので十六日頃送局の運びとなつた

アイヌ講演會

去る十三日午後七時臺南州北港倶樂部主催の下に北港公會堂に於て旭川アイヌ研究所講演部長川村光蔵氏のアイヌに關する講演會を開いた

【寫眞說明】新竹市では去る二十五日祈雨式を行つたが神のお告げ通り三日以内に降雨があつて農作物も被害を免れた—その御禮式を十三日市内竹蓮寺に於て擧行、午後一時より午後五時に亘り佛祖聖母城隍公等の神輿を奉じて城隍長蛇の如く市内各所を練歩いた（寫眞は郵便局前附近の雜沓）

屏東街の大火
目拔の場所とて 大混雜を呈す

【屏東電話】屏東街本町通り吉井商店洋品部前四つ角の本島人雜貨店より十四日午後三時二十分頃出火したが火の廻りが早く消防自動車ポンプは逸早く驅けつけたが折柄の烈風に煽られて見る間に附近に延燒しつつあるが同所は郵便局前通り町の中央の四辻で屈指の商店が軒並びとて一大混雜を來してゐる

機關部が爆發し 乘客重傷を負ふ
縱貫道路上で

【嘉義電話】十三日午後一時頃嘉義自動車會社經營嘉義民雄間乘合自動車南五一三號を運轉手許應祥（二七）が操縱嘉義郡民雄庄縱貫道路を進行中同車前部機關が突然爆發し車體顚覆四名の乘客中二名は重傷他の二名は輕傷を負ひ目下嘉義醫院に入院治療中である

澎湖神社夏祭

澎湖神社夏祭は例年の通り六月十六日宵祭、十七日本祭が執行さるる害であるが大祭當日の行事其他催し事は左の通りである

△宵祭　十六日午後五時祭典執行、内地人側馬公街東西南北各區の屋臺假裝行列は午後二時半から西區を第一に北區（城外組）南區東區と相前後して神社に繰込み參拜、午後六時から境内御旅所にて安内、賀來、乙姫、富貴亭等の藝妓連の餘興奉納、翌十七日午前八時から本祭執行、小公學校生徒其他の參拜、馬公城内及び地方各團主神輿を奉戴して街内十三團體は十一時半公園集合隊伍整々奉祝行列を以つて行列を編成し城内市中一巡して神社參拜

奉納催物

一、大弓　境内に於て午後二時よ

築港期成同盟會

【蘇澳電話】蘇澳築港期成同盟會では十四日午前九時半から蘇澳公會堂に於て評議員會を開催役員以下三十餘名出席先づ小池會長より同盟會成立以來の情況を說明報告し今期中一部變更の件につき一同に諮りこれを確定甲木蘇澳郡守の說明あつて十一時散式それより一同南方澳の海水浴場に到り休憩所に於て晝食を共にし一時半散會した

悲戀、竹生島心中

七日七曜旅寄を引き上げたと長田幹彥氏が漂懐した祇園の舞妓と大學生の哀艷悲戀劇の榆田爺保を今度談譯俱樂部七月號に發表、果然物凄い人氣を捲起してゐる。

土地審查會

【花蓮港電話】花蓮港廳では十三十四の二日間今井廳長、各府内務局地理課士肥技師、金子庶務課長、同稅務係長等列席第二回土地審查會を開いたが審查件數は許可百二十二件面積約百甲歩不許可百九十件保留その他五十六件合計三百六十八件であつた尚廳下に於て審查すべき土地總件數は四千五百件面積一千甲歩に達してゐるが今後引續き每月審查會を開き本年末迄には審査を終了する豫定である

一、相撲　境内土俵で午後二時から子供角力、大人角力奉納
一、剣術　午後一時から
一、演藝　午後三時から境内舞臺で城外藝妓連の演藝奉納
其他各種の芝居が行はれる筈で非常な前景氣を呼んで居る

〈萬なかだち〉

求職一件一回　金四拾錢
其他一同　金四拾錢
匿名　倍額

外交員　數名採用　内地青年歡迎本人來談あれ　臺北市本町二の一　文化教育會

女中入用　三十歲以上五十迄　西門市場　池畑御物店

滿洲國語講習會員募集　詳細は電話一〇七二　淺野宛

カフエー讓る　市外有望　京町　電四六七番　松井精肉店

中古自動車　各型　チャンス中込所　臺北市榮町電四〇五七　栗田七右衞門

債券高價　買入相場表　動業 復興 臺北市大和町電六六二九　大塚證券

電ワ　恩給　金融　立商品券　電三六二六　合資會社三成社

電一二一五一番　卓上電話安く賣ります　本町一電一六五五　まさか屋内中尾

電話安く賣ります　榮町二　辻商店　柏田一九二三番

月經催進劑　アゴメンジン

卵巢中に含有する月經促進作用ある水溶性物質にして女子生殖器官に充血作用を呈し、流血作用を增し又胚胎腺の機能を崇め共刺戟により卵巢ホルモンの生產を增加し性週期を正調に復せしめ月經を促進す。

内服（錠劑）或は皮下・筋肉注射として

月經困難・月經不順・月經過少・子宮發育不全・代償性月經竝に乳汁分泌障碍等に處方す

月經過多　月經痛に　シストメンジン

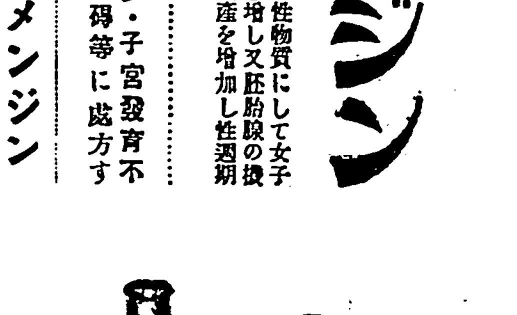

美味滋養!!　コ、アピーナット

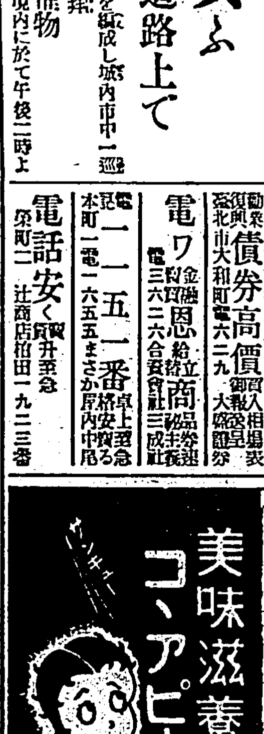

文化うどん　文化卵麵　文化素麵　家庭そば

斷然!!　斯界ノ王者　御家庭にも　御進物にも　旭印　麵類　美味　量ヲ增　非常ニ便　東京　旭　商店

公認 八木自動車學校

東京特許 久能木式　蝙蝠印　氷嚢　氷枕　丈夫で便利で効が好い　久能木式……水枕氷嚢　到る處の藥店百貨店にあり　發賣元 東京日本橋室町 久能木本店

五千圓のひろひ物　日本債券月報社

中學　帝國教育會出版部

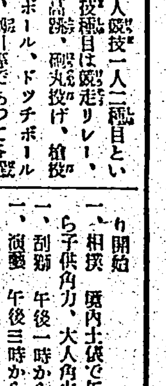

颱風圏内 (26)

畑耕一作　山田喜作畫

蠟人形(二)

赤い屋根に、スタッコの外壁。階廊と階段だけを白く塗つたのが、シツトリ陽を吸つてゐる庭の芝生と、それに續くつつましやかな花壇に對照して、いかにも清楚な感じの、コツテージ風の家。

そのあかるい硝子の下に、籐椅子を出して編みものに耽つてゐる女――髮形の優しい身體に、黒い絹地の、飾りをつけないワンピース・ドレスを質素にまとつて、長い睫毛をしきりに、しばたたかせながら華奢な指先を動かせてゐる。

しばらく熱中してゐるが、やがて倦いたと見えて、立ちあがると編みものを椅子に投げ、芝生に下りた。

六月はじめの光線は、白金の頸かざりを輝やかせてゐた。彼女はなにか思ひ沈むやうに、足もとの己が影を見入つてゐた。

『……あの方、ほんとうにわたしのことを考へてゐてくださるのかしら?』

ひとり呟いた。深い溜息が、その紅唇から洩れた。

十分――二十分――さうして、あとは無言のまま佇んでゐたが、陽に輝たのか眩い眩暈がして來たので、再び硝子の蔭に入つた。籐椅子に身を埋めた。もう編ものに手をつけやうともしない。

『……ほんとうに、あの方のためなら、わたし、どんなことだつてするわ。……生命だつて惜まないわ。……だけど……』

ジツと美しく眉をひらく。

『……だけど……あの方、わたしのかうした愛をほんとうには知つてくださらないのだわ。ただ、わたしだけが、こんなに苦しんでゐるのだわ……』

次第に眉の間は曇つた。ポロリと光る滴が膝に落ちた。と、堰きに堰き、紛らせに紛らせた感情か、一時に彼女の胸を衝いていた。

瓦彼と上半身を屈めるなり、彼女は兩手で顔を蔽うて、烈しくすすり泣いた。

眩い柔かな重味が、彼女の肩に置かれた。

ハツと驚いて顔をあげる――

『あ。――あなたは?』

『ははははは。また例の感傷主義のお復習ですかね?』

――いつの間にか、うしろに立つたのは、猷也だつた。

『まあ、あなたは……』媚しさを包んで見あげる恨めしい眼――が、猷也はカラリと砕けて。

『どうです?この家の居心地は?』

『いい家ですわ。ほんとうによく出來てゐますの。』彼女は、猷也の手を、ちよつと胸に抱き締めるやうにして『わたし、ここへ移つてから、すつかり身體の調子がよくなりましたわ。元氣づきましたわ。』

『だが、まだそんなに、織江さんはベソをかいてゐる。』

『あら、お口の惡い……。わたしこんなにして頂いて、ほんとうに幸福なんですけれど……この上なにか申あげるのは、たしかに我儘なんですけれど……。でも、わたし、考へて見ると淋しうございますわ。心細うございますわ。』

『なぜですね?』

『なぜだつて仰有るの?あなたはなにもおかわりくださいませんのね。』

彼女はスツと椅子を立つた。猷也は微笑しやうとした。が、いよいよ彼を恨めしく睨める眼は、一杯に新たな涙をためてゐた。なにか言はうとして言へず、花弁のやうにかすかに震へる唇。――猷也はやさしく抱擁してやつた

ラヂオ欄　今日の番組

臺北(ＡＫ)周波 六七〇
臺南(ＢＫ)周波 七三〇

午前の部

【六・〇〇】朝の挨拶、ラヂオ體操今日のお天氣のお知らせ…臺北測候所發表
【八・〇〇】全國氣象通報(東京)
【九・三〇】家庭百科問答　カリエスと珊瑚の粉末、赤ちやんの髮の毛をそる可否、消化不良の生後六ケ月の小兒の榮養、慢性氣管支炎と藥
【一〇・一〇】家庭料理獻立(黑田小梅發表)かますの湯葉卷、美濃干あちやら刻みわかめ
【一一・〇〇】日用品小賣値段…臺北市西門市場發表、臺南市西市場發表

午後の部

【一一・五九】正午の時報、氣象通報(臺北のみ)臺北測候所發表
【〇・一〇】放送局編輯ニユース
【〇・二〇】晝間娛樂時間(レコード演奏)(臺北のみ)俚謠一、正調小原節二、正調小原節さはぎ…山田吉榮三、津輕あえや節四、津輕三下り…出崎タヨ、ダンスレコード一、ちつと見つめたその瞳二、モダン流の島…巴里ムーラン・ルーヂュ樂員三、忘られぬ花四、時雨ひととき…日本ポリドール・セレナーダズ
【〇・二〇】晝間娛樂時間(レコード演奏)(臺南のみ)小唄俚謠と端唄一、小唄「櫻見よとて」二、山谷の小舟三、はでな由良さん四、惚れて通ふ…藤本二三吉、五、俚謠米山甚句六、端唄どうぞ叶へて七、新端唄夜のくろかみ…勝太郎八、端唄潮來出島…市丸九、端唄緣かいな十、立山くづし…勝太郎
【一・〇〇】氣象通報(臺南のみ)臺南測候所發表

夜間の部

【六・〇〇】子供の時間(臺北のみ)獨唱と童謠と兒童劇(レコード演奏)一、獨唱「日出る皇國」二、日の出行進曲…德山璉三、童謠「お米すずめ」四、おるすばん―平井英子五、めえめえ小山羊六、乙姫さん―本多信子七、お伽列車―東京子供音樂會
【六・〇〇】子供の時間(臺南のみ)ハーモニカ獨奏―陳高崇一、行進曲「シカゴの美人」(スーザ作曲)二、圓舞曲「森の囁き」(ピストン作曲)三、納屋の中の踊り(ターナー作曲)四、支那曲集(陳高崇編曲)五行進曲、軍歌集(陳高崇編曲)
【六・三〇】講演(東京)臺北のみ「未定」
【六・三〇】海の講座(臺南のみ)南海の魚族―八坂茂
【七・〇〇】支那語講座(臺北)第四十八講―王德欽
【七・三〇】浪花節(臺北)太刀山と俠妓―桃山神風
【八・一〇】筑前琵琶(臺北のみ)常陸丸―山野旭壽
【八・一〇】筑前琵琶(臺南のみ)小栗栖―渡邊旭吟
【八・三〇】時報(東京)
【八・三一】獨唱とピアノ獨奏(臺北)「曲目未定」柴田秀子、松山芳野里、松山智惠子
【九・二〇】氣象通報、臺北測候所發表、臺日ニユース(臺北のみ)放送局編輯ニユース(臺北のみ)臺南新報ニユース(臺南のみ)公示事告知事項、明日のプログラム發表

輝く三名星の獨唱とピアノ

夜八時三十一分◇臺北

メゾ・ソプラノ　柴田秀子
テノール　松山芳野里
ピアノ獨奏及伴奏　松山智惠子

曲目未定

此の度來臺の我樂壇の輝ける三名星が、公開に先だつて先づJFAKのマイクを通して臺灣のファンにうたひかけるものである

柴田秀子女史は第一流の歌手、東京音樂學校の卒業でペツオールド夫人に師事したメゾ・ソプラノ、最初にステージに立つたのは大正二年六月、最近ます〳〵圓熟の境に入つて發聲に於ても表現に於ても完璧と云はれる歌人である

松山智惠子女史は、新進のピアニストであり、又ソプラノ歌手でもある、東洋音樂學校の出身で、笈田光吉氏の高弟で、今年のコンクールには見事入選された、又宮川美子さん等のよき伴奏者として定評がある

松山芳野里氏は藤原義江等と共に斷然名聲のあるテナー歌手、東京音樂學校、帝劇洋劇部等で學び、後フランス、英國、ドイツ、伊太利等で永い間磨きをかけて數年前華々しく歸朝された人、どちらかと云へば歌劇物を得意とされる

なほ今晩の曲目は未定ではあるが柴田秀子女史はお得意のビゼー作曲の歌劇カルメンの中のハバネラ或はジプシーの歌、其の他日本歌曲等の豫定、松山智惠子女史はショパンのもの、松山芳野里氏はロツシーニ作曲の歌劇『セリビアの理髮師』の中のアリア其の他同氏自身の作曲になる小曲をうたはれる事にならう

南海の魚族

海の講座　臺南のみ　夜六・三〇　八坂茂

海の講座は臺南放送局で、時にふさはしく設けたもので、四五回は放送されるもの、今日の講演は、南方魚族の重要根據地高雄港を中心としてみた水産業の紹介を兼ねて特色ある魚族のプロフイルを描き出したものである

子供ノ時間

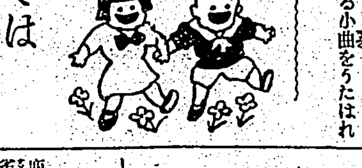

臺北では　童話と兒童劇

＝レコード演奏＝

一、獨唱、日出る皇國　德山璉
二、獨唱、日の出行進曲　德山璉
桑田春風氏作詞堀内敬三氏作曲で行進曲風の元氣のよい歌です
これは作詞も作曲も堀内敬三氏で男聲合唱のついた莊嚴な歌で、皇國日本の元氣を現はしたものです
三、童謠、お米すずめ　平井英子
鹿島鳴秋氏作詞増澤健美氏作曲で可愛い雀を子供心に見て歌つた可愛いもの
四、童謠、おるすばん　平井英子
作詞も作曲も前と同じです。おるすばんの淋しさを歌つた童謠です
五、童謠、めえめえ小山羊　本多信子
藤森秀夫氏作詞で作曲は本居長世氏。愛らしい小羊のことを歌つてゐます。伴奏も氣持のいいものです
六、童謠、乙姫さん　本多信子
作詞は野口雨情氏、作曲は本居長世氏で、乙姫さんと浦島太郎のことを歌つた童謠です
七、兒童劇、お伽列車　東京子供音樂會
中根茂氏の作で下山光氏の作曲、犬や猫や豚が、鬼ケ島や足柄山へお伽列車にのつて見物に行きます途中お馴染の唱歌が出たり熊さんが汽車に乘りおくれたりします

臺南では　ハーモニカ

＝陳高崇＝

一、行進曲、シカゴの美人
アメリカの行進曲王スーザの作つた元氣の中に美しい旋律の入つてゐる行進曲です
二、圓舞曲、森の囁き
ピストンの作曲で、靜かな森の中の有様を描いたものです
三、納屋の中の踊り
ターナー作曲で、田舍風の輕快なお百姓さん達の賑やかな踊りです
四、支那曲集
變つた感じの支那曲をいろいろに綜合せたもの
五、行進曲、軍歌集
みなさんのよく知つてゐる軍歌をいくつも合はせて作つた行進曲

井上六段歡迎棋戰

【第五局の四】

六段　井上孝平氏
三子　初段　龜井宮里氏

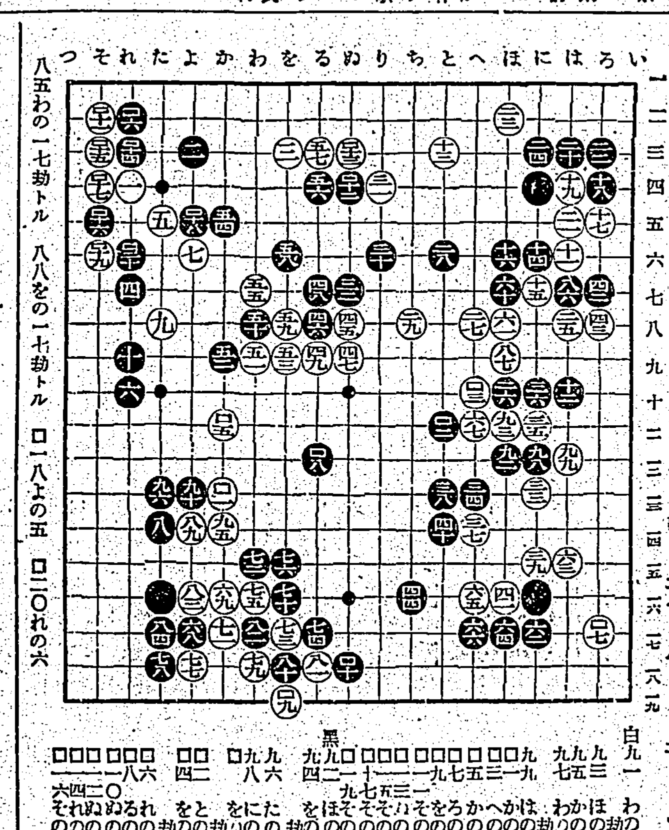

八五わの一七劫トル　八八をの一七劫トル　ロ一八よの五　ロ二〇れの六

浪花節

出世奇譚　太刀山と俠妓

夜七・三〇(臺北)　桃山神風

銀座尾張町の正直商會主四嶋幸作氏は開店五周年披露と六十一の賀を兼ねて盛遊會を催した、招待された人々は梅島御前に露伴、古賀滿造、河野廣中氏外名士數名、藝妓連は新橋での一流ばかり三十九名その中でも梅島御前の相手に出たのは東京三藝妓の一人として一に竹道二に歌吉三に清香とうたわれた名妓清香である、清香は洋酒に醉ひつぶれて庭園に出て夜風になぶられてゐる時、松の根方で人氣力士太刀山が思ひ惑げにしほれてゐるのを見て、事情を聞いて見ると三千圓の借金のために此度の常陸山との取組に勝ちをゆづらねばならぬと聞いて、同情して三千圓の金策をなし太刀山を男にするといふ俠妓清香の苦心談

晝間娛樂

AKは―

A、俚謠
一、正調小原節　山田吉榮
二、正調小原節さわぎ　山田吉榮
三、津輕あえや節　出崎タヨ
四、津輕三下り　出崎タヨ

B、ダンスレコード
一、ちつと見つめたその瞳
二、モダン流の島　巴里ムーラン・ルーヂュ樂員
三、忘られぬ花
四、時雨ひととき　日本ポリドール・セレナーダズ

四曲共、流行歌をジャズに編曲したもので、一はタンゴ、二はワンステツプ、三はブルース、四はフオツクス・トロツトである

BKは―　小唄に端唄

一、小唄　櫻見よとて
二、小唄　山谷の小舟
三、小唄　はでな由良さん
四、小唄　惚れて通ふ
五、俚謠　米山甚句
六、端唄　どうぞ叶へて
七、新端唄　夜のくろかみ
八、端唄　潮來出島
九、端唄　緣かいな
十、立山くづし

筑前琵琶

―夜八時十分―

AKも
BKも

AK＝常陸丸　山野旭壽

今から數へて二十九年前の六月十五日、丁度今日である、宇品を拔錨して戰地に向つた運送船常陸丸が玄海灘を離れて三時間、浦鹽艦隊のために無念撃沈された悲壯な有様をうたつたもの、丁度この記念日に池邊義象氏の名作による彈奏

BK＝小栗栖　渡邊旭吟

山崎に敗れた光秀が自分の要害に籠つてゐる坂本城に落延びやうと、間道傳ひに忍び行く途中小栗栖に於て遂に土民の槍先にかかつて非業の最期を遂げた事を物語つたものである

寝る前にも歯を磨く事
ライオン歯磨

歯を清潔にしてお寝みになれば、むし歯は出來ません。それ故、寝る前にライオン歯磨をお使ひになれば、いつも歯を強く美しく保つことが出來ます。

ライオン歯磨本舗　株式會社小林商店
東京・大阪・名古屋

米穀取引所と蓬萊米の地位 (上)

東京米穀商品取引所常務理事　吉田嘉四郎

近時蓬萊米の東京市場への進出は飛躍的な成績を示してゐる。これは東京市場に於ける蓬萊米歡迎の世相が此情勢を誘致したものには違ひないが然も臺灣に於ける全島的の優良品種の普及生産技術の進歩を見遁す譯には行かない。随つて北陸的質的の大進展は京濱地方の消費地、背景とする內地米の將價に著しき影響を來し、爲めに庄內米道に關東地廻米の格下等消費取引格付上にも大衝動を與ふるに至つたので、此も今後の消費市場に於ける各道府縣米の格付上の考へ方は生産費の安い蓬萊米の躍進に從ひこれを目標に各銘柄米を將價按配しなければならないと云ふ、劃期的な時期に當面したので取引所に於ても此際毀時日ながら全島を一巡視掴みながら産地の全貌を正く認識して今後の受渡米格付の參考に資すべく出掛けたのである

本年蓬萊米の作柄に付ては色々の見方もあるが、大體加賀氏の報告もあつた事であるから省略することとして、取引所としては、蓬萊米の現在の事情と今後の趨勢に於て檢討を試みたい

左表の如く近年の東京地方に於ける蓬萊米の需要額は一昨年に於て飛躍的の進展を示し以後年を逐うて累進して本年の如きは一百萬石以上の移入を豫想されて居るの情況である。東京米穀商品取引所の調査により、東京地方への各道府縣米と蓬萊米の移入消長を比較すると

東京地方移入米調(單位石)

	各道府縣米移入高	蓬萊米移入高
昭和三年	六、一〇一、七九六	三〇一、三六五
四年	五、九〇四、七〇九	二六六、七九七
五年	六、〇九五、二三三	三六九、七七六
六年	六、三三四、五五三	七七八、三六七
七年	六、三三五、九一八	九〇七、〇三六
八年二月末	二、三二七、六二五	三二五、〇二五

(註)年度は前年の十一月より其年の十月迄とす

以上の數字を年平均として見るに最近に於ては東京消費の一割强に過ぎざるも、然も蓬萊米の移入最盛期たる七、八、九月及十二月一月の五ケ月の中七、八、九月の端境期に當つては殆んど東京消費の約四割以上を蓬萊米にて充さるるの状況である

從來東京に於ける秋賀米の需要の減退せる夏期に於て最も旺盛なる需要を見るのは庄內米及地廻米であつたが、純近食味の優良なる點に於て、價格の低廉なる點に於て既然他の追從を許さないのは蓬萊米である、從つて漸次整價の激發を見るに至つたが之れを我深川市場標準相場と比較するに左表の如くである

東京深川正米市場標準相場比較

	內地米標準中米相場	蓬萊米
昭和三年	三一、〇三	二六、一九
四年	二九、〇七	二六、一八
五年	二六、四九	二三、二五
六年	一八、六四	一五、一六
七年	二一、二六	一九、二三

右は近來の經濟事情が著しく上下米の幅を縮小せしめた事に原因する事は無論であるが、尙之れを他の裾米の翔縮に比較して更に大なるものあるは、一に蓬萊米自體の品位の昂上に職由するのである。以下視察の報告として産地情況の要點を述べて見やう、一般的に見て稻の栽培に關する指導訓練統制は內地朝鮮を通じて、決して遜色なく寧ろ夫れ以上の統制の徹底を見た、整地に施肥に水利に又特に優良品種の統一普及に在りては他に例を見ない、內地に比較して其の廣袤大縣四五縣に匹敵し熱帶及亞熱帶を包容する地域に對し圓一的に東京向の移出中六十五號の普及を見たのは其裏面に苦心努力の云ふべからざるものがあつたであらう。然も尙中央研究所農業部に在つては、消費市場の嗜好の推移に從ひ直ちに六十五號に代り得る品種に就き研究の完了した用意を有するに至つては蓋し敬服すべきものがある。既に現在としても全島八割を占むる六十五號に對し、他に旭種及愛國種と稱せらるる旭系の中堅米等皆推奬すべき品種が生産されつつある、尙中村種及嘉義晩二號と共に多少の生産を見つつあるが漸次整價を膨して殆んど絶滅に瀕しつつあるから之は問題ではない、收穫期の早い南部高雄州方面にあつては六月の梅雨に先ち完全に收穫作業を終る必要のあるのに鑑み六十五號中より分離育成を行ふか、或は他に新品種を採擇して早期收穫に便し梅雨による品質の惡變を避けるの要がある。北部宜蘭地方の品質の惡いのも此の雨期より來る惱みであると考へた

人絹聯合會でも對英抗爭を申合

原棉不買決議の綿業者と相呼應に決定

【大阪十四日發本社特電】人絹聯合會は紡織側の棉不買に策應するため十二日午後二時より大阪倶樂部に各社首腦會議を開き帝人、旭東洋、昭和、倉敷、日本絹の大會社を始めその他各社代表者出席の上今後斯業者として採るべき對策につき種々意見の交換を行つた結果、全員一致を以て左の二大對策を決定し直ちに實行に移るべきことを申合せた

一、印度市場に於て日本人絹業の主力とした綿人絹織物は去三月一日の關税引上により十三、四割の高税率となり事實上發展の餘地を失ふに至つた、そして今又日本商品への禁止的關税を實現し袋に我紡績業者は之が報復の目的を以て印棉不買を決意實行するに至つた即ち日印、日英間の友交關係はこれを以て斷絶したことを意味してゐる故に我人絹業者は更に印度市場に於けるイギリス人絹業の主力とする人絹綿絡混織品と對抗するため今後各社に於て右に關する研究を開始し同時に一般企業家にも右混織を奬勵して速かに實行に着手すること

二、現在我國に於ける人絹綿絡混織品は絹織物と同一の取扱のもとに消費税を賦課されてをり右目的のため重大支障となるが故に直ちにこれを撤廢する樣當局に運動を開始すること

即ち我人絹業者としては紡織側の態度に翻態の賛意を表しつつも具體的に協同動作をとるべき手段無きため全然別個の方法を以て特に直接的な對英抗爭を開始せんと決意したものでこれにより從來全然別の道を歩みつつあつた兩業者が急速度に接近したのは注目に値ひする

大枚三百萬圓也の所得税問題

當局側の査定に聽く

既報金瓜石礦山買取による後宮合名會社に後宮氏個人所得への認定問題は査定額が最高額始まつての巨額なることと當局の認定に對する後宮側の不服の氣色等に絡んで多大のセンセイションを呼び起してゐるが、府並に州の税務當局に於ては此の問題に對しては世の誤解を恐れて

新聞の文面では如何にも當局が故意に過當な査定でもしてゐるかに見える所もあるが、飛んでもない誤解で吾々は嚴正無私據るべき法規に照して査定するまで納税者の立場に對し良き諒解をこそ持て、特に所謂に當るなど絶對あり得ない、從つて若し訴願する所ありとせば認定に對してであらうが、當局は最も妥當なりと認めた計算の根據によつてゐる云々

と充分なる自信を示しつつも認定に亙つては語るを避けたが當局側の見解としては、所得税率本税、二割五分となりしはその內、五分は普通所得税率であつて、二割は超過所得税率である、即ち資本金の百分の三十の割を以て算出したる金額を超過したる利得と認定したるに課る超過税率である(超過所得資本金の一割なり百分の四、二割なら百分の十、三割なら百分の二十)次に右の本税に對する附加税一割七分とあるはその內二割五分が州の歳入に屬し二分が市の税割に屬するものである、次に昨年十月後宮合名所有の金瓜石礦山株一萬株を後宮信太郎氏個人に名義書換を行つた事による所得に對し二重課税云々の誹謗を招いてゐるやうだが、之も臺灣所得税法第五十二條の二項に基く認定でやむを得ない即ち後宮一家の同族會社であり而も株式の讓渡については故意に時價より過低額でなされてゐるから大正十年改正の律令の定むる所により差額は合名側が任意に後宮氏に給付したものと認めねばならなくなつてゐるから二重課税も法の定むる所で止むを得ない。この規定は好景氣時代に資産家の內に流行した保證會社の設立により合法的脱税を計られた當時問題になつて改正されたもので、本島でも大正十年四月律令第四號を以つて改正されたものである、從つて後宮一家としては合名會社からの個人名義へ株式の讓渡は如何なる意圖によつてやつたか知らぬが結果に於てはそのままでおくより數十萬圓多く納税せねばならない結果となつて居り、税務當局側でもその點を寧ろ氣の毒がつてゐるやうである

芭蕉相場

關門は引締る

今春以來バナナの內地移出は非常に增加し低價格五、六萬籠に上るの盛況であつたが本月に入り稍々減少し最近の移出高は三、四萬籠である、相場も比較的良好で其筋の調査によれば、六月九日の雞籠相場で門司が一籠平均五圓四十一錢、下關が五圓四十五錢で生產者の手取り一籠二圓七、八十錢といふところで意外の高値を呼んでゐる、而して一方東京方面では供給過剩と天候の關係から稍々安値となり六月八日羅のものは東京で一籠平均三圓四十五錢、横濱二圓六十六錢大阪四圓七十一錢、神戸四圓七十一錢であつた

バス問題

互に相手方よりの切出しを待つ姿

期日の切迫を前にして肚の探り合ひ

交通局鐵道部のバス兼營に關して當局と被買收民營會社との折衝はその後休止狀態に陷つて一向進んで居ないが之は兩者間の言葉の解釋に可成り行き違ひがあるための樣に見受らる、即ち被買收民營會社が嘗て鐵道ホテルに呼ばれた時、堀田總長の説明に對し新莊自動車公司長吳傍銓氏が一同を代表して『本問題は只今即答するわけに行かぬから一同慎重協議の上答へる』との返答をなしたがその後中川總督、平塚長官並に臺北、新竹兩州知事へ出した陳情書と同內容のものを堀田總長に提出したのであるが之を以て民營會社側ではあの陳情書は總督、長官並に州知事に對しては陳情書であるが鐵道部へは返答書に他ならぬ、既に當方の意とするところを答へた以上は殊更に今後の交渉を催促するのは非禮になるから官の御呼びを待つより仕方がないとなし、之に反して鐵道部では鐵道ホテルにて會見した際吳氏は協議の上返答して呉れると云つて居るが、その後一向返答して來ぬので話が出來ぬ、又あの陳情書は持つて來た時にも山內小野二氏が『陳情に來た』と明言して居るからあれを相手方の返答だとは解し得ぬと云ひ、兩方は今や互に相手方の切り出しを待つて居る狀態である

併し鐵道部としては敷地の買收、用地建物移轉など諸般の準備は殆どなつたし、民營會社に對する調査も淡水バスを除いては全部完了し見積金額の算出も大體濟んで居るから民營會社がいつまでも出頭せぬやうなら、結局近日中に見積金額の提示をなすものと見られて居る、而して呼ぶ際は各社全體を呼び集めるか一社づつ呼んで話をするかは今のところ不明なるも鐵道部としては個別に話をする方法をとるらしく、之に對し八會社は何處まで結束を固めるかは興味視されて居る

五州土壟間組合代表

殖産、交通兩局に陳情

五州米穀商同業組合代表者たる林深淵(臺北)馬阪裕(新竹)張耕祭(臺中)陳超夫(臺南)謝大江(高雄)の諸氏は十四日殖産局を訪問し左の諸項につき陳情するところあつた

一、蓬萊米及丸糯米の包裝を臥のみに制限されたきこと
二、臥檢査及配給を各州同業組合に行はしめられたきこと
三、石狀米表示方法を袋面に押印することに改められたきこと
四、移出米檢査手數料を輕減せられたきこと

右に對し當局は目下研究中なる旨を告げ即答することを避けた尙右諸氏は十五日交通局を訪ひ

一、臥米十噸車の積込を百六十臥まで認められたきこと
二、運輸組合以外の米穀組合にも官線各驛構內に倉庫建設敷地を貸下げらるる樣

との陳情を行ふ筈である

極度衰微せる鰹漁業の復活策 (上)

基隆水産會館にて…◇

十二日午後二時から基隆水産會館で催された臺北州水産會基隆支會主催の鰹漁業復活に關する座談會の概要は左の如くである

出席者―桑原市尹(座長)小松勸業課長、與儀府技師、金村技手、中谷州技師、小谷技手、當業者、基隆銀行係員等

先づ座長としての市尹の挨拶は鰹漁業は北部基隆否基隆からいつても代表的の漁業であり一時は從業船十二隻、年生産高百萬圓に達したにも拘らず今日では漁船數僅か二隻、その生産高十二、三萬圓に過ぎない衰微狀態にあるのである、その不振の原因はどこにあるものであるか、或は不自然な原因によるものであるか、判然しないが誠に遺憾に堪へぬ此の點に關しお集りの各位から腹藏なき意見を聽き、若し不自然な理由に依るものならば之を除去することによつて大いに斯業の復活をはかり度いものである

座長の挨拶によつて座談が進められることとなつたが先づ問題の出發點を決定する要があるといふので左の如き立論の根據が席上に於て決定された

鰹漁業の根抵となるものは地元に於ける餌料の供給量如何といふことであり之によつて當業者の對策がほぼ指示されることとなつた、之に對し當業者側から提出された意見を綜めると右の問題に關し詳議した結果は地元に於ける餌料の供給量は百五十萬乃至二百五十萬尾の漁船五、六隻を活動せしむる能力は充分ある、從つて之だけの漁船で即ち十二、三萬圓、即ち五十萬圓の時價にして六十萬圓の生産は擧げ得るのではないかといふ結論が出たのと同時に、然らば餌料の範圍內に於て右の程度までは何故今日の不況を招いて居るかといふ次の疑問が提示されることとなつた、之に對し當業者側から提出された意見を綜めると斯業不振の根本原因は、先づ第一に昭和六年春頃からの南洋面市場出廻りに始まる相場の下落であり第二には沖合に於ける漁撈事務が故障したことであつた

税關監視船 隼丸披露會

密輸取締に大偉力

督府税關では此程竣功して基隆に廻航して來た税關監視船隼丸披露會を十六日午前十一時より基隆同關に於て開催することとなつた同船の概要を見るに

△船體鋼鐵製第二級船△機關三菱ビッカースデーゼル式機關二七〇馬力△總噸數一二九噸四五△船長九七呎△船深九呎三吋△船幅一七呎九吋△速力一一海里半△照明裝置二キロワット探照燈一燈△無線装置二分の一キロワット長波無線電信機併備裝置△機關銃、小銃△起工年月日昭和七年九月△竣功年月日昭和八年四月△工費五萬八千七百圓△造船地下ノ關三菱造船彦島造船所△搭載艇西洋型自動艇一艘(十馬力)△乘組員監視員三名、高級船員五名、下級船員七名

であり、構造と云ひ設備と云ひ實に優秀なものである、披露會が濟んだ後早速密輸出入監視に從事するが密輸出入の監視が完全になされるは勿論、對岸貿易船舶は之あるがため一層安全に貿易に從事することが出來るであらう

委託茶增加

山方出荷激增

臺灣茶共同販賣所に對する山方からの委託茶到着高は十四日までに既に百萬斤を突破し前年同期に比し三十萬斤內外の增加となつてゐるがこれは茶況が不振を極めてゐるのと山方でも漸く取引改善の急務に氣がつき共同販賣所を利用するやうになつて來たもので慶ぶべき傾向である

東西南北

蓬萊米視察團は臺南、高雄に各一泊し北上高雄から逆に臺中に一泊十六日臺北に歸り同夜は北投に一泊し十七日は午後一時からホテルで座談會、夜は關係者を招待することになつてゐる▲一行は各地で座談會を開いてゐるが視察團自らは餘り喋べらず專ら土地の關係者から話を聞かうとするのである、一つは蓬萊米の長期清算上場に對する產地側の意向なり聲なりを知らうとする爲めであらう▲一行中の常務取締監査役須々木庄平君は大阪高商出身で大阪商大と高松高商の講師を此の春まで掛け持ちでやつてゐた位ゐ專ら取引所講座を擔當してゐたのであるが、先生になると時代に遲れぬやう盛んに勉强もしなければならぬし新らしい知識を吸收しなければならぬといふので歐洲へ私費留學したこともあるといふ▲マルクスが流行るとこれも取入れて講義すると云ふたやうな塩梅、それでも生徒からは右傾派のやうに云はれ先生仲間からは左傾派のやうにみられて五月蠅いことと、藝しくたうとう兩校の講師をやめて了つたのだとの述懷▲金瓜石買收利益に對する所得税三百萬圓の課税は後宮家に取つては大問題であるが、之が軍擴國にも可なりショックを與へたらしい、その所得税は大部分國庫の外に臺北州や臺北市にもおこぼれがあるので市の税務課では時ならぬ收入だと喜んでゐるらしい▲世間では此の巨大な課税を見てひそかに溜飲を下げたものと同情してゐるものとがある、又中には大きく成功しても斯う課税が大きくては家業で事業を起すものがなくなりはせぬかと云つてゐるものもある、世はさまざまだ。

夏茶製造開始

殆ど烏龍茶

臺北、新竹兩州下の茶産地では目下夏茶製造の眞最中で大稻埕市場への出廻りも漸次增加の趨勢にあるが製品は殆ど全部ウーロン茶である、品質は春茶以來頗る良好でこんなに品質がよいことは近年稀れだとされてゐるけれど惜しいことには若芽摘みを施行してゐる爲の關係から稍々減收の模樣

青物卸相場表 (十四日)

臺北市中央卸賣市場(百斤相場)

品名	最高	最低	平均
大根	五・五〇	三・〇〇	四・五〇
蕪菁	七・〇〇	—	—
人參	五・六〇	三・〇〇	四・五〇
牛蒡	七・七〇	三・四〇	六・五〇
刈薯	三・六〇	二・〇〇	三・〇〇
甘藷(赤)	五・七〇	四・〇〇	五・〇〇
同(白)	三・〇〇	二・〇〇	二・五〇
蓮根	[illegible]	[illegible]	[illegible]
筍	八・五〇	—	—
馬鈴薯	八・五〇	六・〇〇	七・五〇
里芋	二・五〇	一・五〇	[illegible]
水芋	[illegible]	[illegible]	[illegible]
山芋	[illegible]	[illegible]	[illegible]
玉葱	[illegible]	[illegible]	[illegible]
萵苣	八・五〇	六・〇〇	七・五〇
甘藍菜	六・〇〇	四・〇〇	五・〇〇
白菜	三・〇〇	一・七〇	二・五〇
芥菜	三・〇〇	二・〇〇	二・五〇
蒜菜	二・五〇	一・五〇	二・〇〇
莧菜	一・五〇	一・五〇	一・〇〇
ミツバ	六・〇〇	—	—
芹菜	八・一〇	六・〇〇	七・〇〇
虹豆	五・〇〇	三・〇〇	三・四〇
隠芥菜	三・〇〇	二・〇〇	二・五〇
皇帝豆	一〇・二〇	—	—
ソラ豆	一二・〇〇	—	—
ソーヤ	二三・五〇	九・六〇	一〇・〇〇
味瓜	一七・〇〇	一〇・〇〇	一三・〇〇
蕃茄	一〇・一〇	六・〇〇	八・五〇
芭蕉	六・〇〇	四・五〇	五・五〇
鳳梨	一〇・五〇	三・五〇	七・七〇
木瓜	七・六〇	四・六〇	六・〇〇
梨(八三吉印)	三三・〇〇	—	—
菜果(関光)	三五・〇〇	—	—
李	二・五〇	七・〇〇	一〇・〇〇

米況

臺米現物相場

臺北米穀取引所、前日對比

	相場	前日對比
南部一期在來米	六、二八	同
北部一期蓬萊米	六、七〇	一〇安
中部一期蓬萊米	七、〇八	一〇安
中部二期蓬萊米	六、九〇	一〇安
南部一期蓬萊米	七、三五	一〇高

臺中米價 (十四日)

蓬萊米新一期	七、四五錢
同 二期	七、〇〇錢
丸糯	六、五五錢
在來米(租穀)	九、五〇錢
出來高	不申

(臺中電話)

正米市況(後場)

	當限	中限	先限
▲一期蓬萊米	七、三八	七、二六	七、二六
▲一期丸糯米 出來高	一車	一車	七車

基隆在庫米(十四日朝現在)

北部一期丸糯米 六、六〇　中部一期丸糯米 六、六〇

一期蓬萊米	一、四六九袋
二期蓬萊米	六九
二期蓬萊白米	三、〇一〇
一期丸糯米	四、六六〇
二期丸糯白米	二二
一期在來米	三六
合計	九、二七六

高雄在庫米(十四日朝現在)

一期蓬萊米	三八、二一〇袋
二期蓬萊米	二、〇三三
一期丸糯米	四、二二七
一期長糯米	六八一
二期在來米	一三四
一期在來米	九三三
合計	十九車

大阪期米 ▲後場

節	寄	中	先
一	二三四三	二四〇七	二四五二
二	二三四一	二四〇六	二四五三
三	二三四一	二四〇五	二四五二
四	二三四二	二四〇五	二四五二
五	二三四二	二四〇五	二四五五
六	二三四三	二四〇七	二四五三

東京期米 ▲後場

	寄	止	高	安
當	二三四七	二三四六	二三四七	二三四五
中	二四二五	二四二〇	二四二五	二四一九
先	二四八〇	二四七六	二四八〇	二四七六

神戸期米 ▲後場

	寄	止	高	安
當	二三四七	二三四三	二三四七	二三四三
中	二四〇九	二四〇七	二四〇九	二四〇五
先	二四六一	二四五八	二四六一	二四五六

堂島米況前場

【大阪十四日發電通】引殘き氣乘薄く朝鮮筋場違筋買ひ小口買添へ正米筋買に二十四圓五十六錢と小堅く買物薄に五十二錢と押したが地場强氣弗々買ひ六十二錢と引締め正米筋買にマバラ買も利かずチリ安の五十九錢と割込み同事と引けた

堂島米況後場

【大阪十四日發電通】後場は人氣引立たず正米筋の買に對し小口の手詰物や場違筋マバラの買に二十四圓五十二錢と不勢に寄りその後小口手詰に五十三錢と擢げアト買物薄に五十五錢と乘せ五十三錢と引けた

本日の出來高 五一、一〇〇石

堂島前場先限主なる手筋

賣方 正米筋乘替と新見(湖先、岡崎)地場(村岡、田中金、小河)
買方 場違筋(文商英、小河)地場マバラ(上補)岡山筋乘替(太田)

堂島前場先限兩建控除主なる手振

賣方 湖先一、七〇〇 岡米八〇〇
買方 文商英一、八〇〇 小河六〇〇

堂島兩建控除俵合

當限 七八、五〇〇石 賣方 湖先以下八店 買方 岡米以下二三店
中限 一七六、九〇〇石 賣方 湖先以下七店 買方 小河以下二九店
先限 七五、七〇〇石 賣方 湯淺以下一〇店 買方 太田以下二五店

堂島雜觀

【大阪十四日發電通】梅雨入れも未だ本格的の梅雨でない爲め場面は頗ぶる無活氣で安いと解した振合もあつて株式勞々六十錢絡みを乘せたが商內は閑散で伸びず級まずの平凡商狀脱せぬ環境次第に追隨するとすれば一追騰高は寧ろ當然視されるのだが相變ず緊米に壓せられて感受性乏しく唯中諜の商內薄に留まり賴りないこと夥だしいその後產地は買替氣構へと更に槪期に賣物細つてゐるが大體集產地は潤澤であり清算道具米も高値には見送る風情であるから一呈してゐる要するに內鮮地を通じ在米の見れが目立つて低迷附か幻爲め自となりまだ保合破れの曙光すら見受られない

株式

東京短期 ▲後場

銘柄	寄	引
東新	二〇九、四〇	二〇八、六〇
大新	一二一、三〇	一二一、〇〇
鐘新	一一二、六〇	一一二、〇〇
鐘紡	二四一、六〇	—
日石	七二、一〇	—
日毛	[illegible]	[illegible]
日産	八七、七〇	八七、三〇
淺野新	三七、八〇	三七、六〇
日石	六一、六〇	六一、五〇

銘柄	寄	引
日産	八八、二〇	—
同新	六六、〇〇	六五、九〇
日石	六二、五〇	六二、五〇
同新	二八、一〇	二八、一〇
東株	二一一、三〇	一九九、〇〇
東新	二一一、一〇	二一〇、二〇

東京長期 ▲後場 寄

郵船	東洋紡	日清紡	鐘紡	日糖	鹽糖	新高糖	帝糖	明糖	麥酒	日登	淺野	日産	日石	日本氷	東株
四七、三	一五九、一	一〇二、八	二三七、〇	八四、五	—	—	六六、九	一〇七、二	—	七三、九	七二、八	八八、九	六二、五	二八、三	二〇〇、九

引

同新	同新	同新	鐘新	同新	同新	同新	同新	同新	同新	同新	同新	同新	同新	同新	東新
一六、五	—	五五、六	一一二、九	六四、三	六二、二	二一、八	—	六八、三	四六、八	二八、〇	三七、六	六六、四	二八、三	—	二一〇、六

大阪短期 ▲後場

銘柄	寄	引
鐘紡	二四一、九〇	二四一、九〇
鐘新	一一二、七〇	一一一、八〇
東新	二〇九、四〇	二〇九、三〇
大株	一一八、五〇	一一八、〇〇
大新	一二二、八〇	一二一、一〇
商船	三三、四〇	三三、四〇
滿鐵	六八、九〇	—
日窒	八五、七〇	八六、〇〇
日魯	七三、二〇	七三、一〇
淺野新	三七、七〇	三七、七〇
日産	八七、八〇	八七、四〇
レーヨン	六四、四〇	六四、五〇
日毛	一二二、九〇	一二二、四〇
東洋紡	一五八、八〇	一五七、八〇

大阪長期 ▲後場

銘柄	寄	引
大株	一一九、七〇	一一九、一〇
大新	一二三、三〇	一二二、九〇
東紡	二三七、八〇	二三七、五〇
鐘新	一一二、四〇	一一一、七〇
日糖	八四、六〇	—
同新	—	六三、八〇
明糖	—	一〇七、五〇
商船	三三、六〇	—
同新	一〇、九〇	—
鐵新	—	四七、三〇
同新	一六、一〇	—
日魯	七四、四〇	—
同新	一八、二〇	二八、〇〇

東京株況前場

【東京十四日發電通】スチール米棉は反落であつたが爲替安を好感し今朝は押目買人氣活く短期新東鐘紡等は强調を呈し長期諸株も一齊高であつたが雜株は人氣冷靜で極端なる薄商內にある爲め相場の高い割に氣乘らず生絲の四日國反落九百八十四圓を眺め引際又復人氣挫折し軟化した紡績株では綿絲期近三圓方高に鐘紡二圓三十錢高新鐘一圓五十錢高其他一錢高で砂糖株も原糖高に鹽糖新九十錢高日糖以下小堅く明糖新、臺七、八十錢安雜株では鳥精高から日魯人肥日産等一圓三、七十錢高淺野、日石小、七十錢高其他小堅く東株は强氣買に一齊奔騰し北炭、三菱一圓高、東株は强氣の買直しと買方の前に一圓五圓高、三圓九十錢高と引けた

短期は爲替安好感されて新東は二百七圓五十錢と五十錢高に寄り七圓二十錢と押しアト地場强氣鈴木筋買進み十四圓二十錢の高値あり之は銀がアメリカ株安に反落となつたので引際稍々買過の反動あり八圓三十錢と打止めた大新、鐘紡も强調であつたが引際小級み日產は八十八圓を高値に八十六圓六十錢と引けた

爲替

神戸對外爲替

	寄	引
對米期近	二九弗八分七買	二九弗八分七買
同	二九弗四分三買	二九弗四分七買
先物	二六弗八分一買	二六弗八分一買
對英期近	一志二片一六分一買	一志二片一六分一買

紐育爲替

米日爲替 二六弗
米英クロス 四弗一〇仙

銀塊

倫敦現物 一九片一六分七
同先物 一九片八分一
紐育現物 三六仙五〇
同先物 三九仙〇五

穀肥

シカゴ小麥

七月限 七七仙四分一
九月限 七九仙八分三
十二月限 八一仙四分三

神戸豆粕

	寄	引
▲前場 六限	三、九五	三、九五
七限	三、九五	三、九五
▲後場 六限	三、九二	三、九六
七限	[illegible]	[illegible]

大連特產

	寄	引
大豆現物	五、〇五	五、〇三
六月限	五、〇三	五、〇三
七月限	五、〇八	五、〇六
八月限	五、一四	五、一〇
九月限	五、一八	五、一三

大連現物 一〇五、六〇 一〇六、〇〇
先物 一〇五、七〇 一〇六、〇五

公債

東京國債

甲號五分利	一〇〇、六〇
第一五分利	一〇〇、〇〇
第三五分利	九九、九〇
第二四分利	九一、八〇
第二四分利二十二年物	一〇〇、九五
佛貨公債	一六二、九

東京銀行賓株

		同新
日銀	五二七、〇	三六六、〇
正金	一八六、五	一一六、五
臺銀	九一、五	六六、五
勸銀	八〇、七	一二七、〇
鮮銀	六九、五	一七、一

紐育株式

スチール株 五六弗八分五
アナコンダ株 一七弗二分一

絲況

大阪綿絲

	寄	引
▲前場 六限	二〇八、七〇	二〇八、四〇
十二限	二〇二、八〇	二〇二、二〇
▲後場 六限	二〇九、五〇	二一〇、〇〇
十二限	二〇三、七〇	二〇三、四〇

大阪棉花

	寄	引
▲前場 六限	五五、七〇	五五、九〇
▲後場 六限	五六、〇〇	五五、八〇

大阪人絹

	寄	引
▲前場 六限	一〇八、五〇	一〇九、〇〇
▲後場 六限	一〇九、八〇	一〇九、四〇

横濱生絲

	寄	引
▲前場 十一限	九九八、〇〇	九八五、〇〇
▲後場 十一限	九八〇、〇〇	九七八、〇〇

神戸市中相場

豆粕現物	一、六二〇	一、六二五
七月限	一、六二〇	一、六二五
八月限	一、六三〇	一、六三五
九月限	一、六四〇	一、六四五
十月限	一、六五〇	一、六五五
豆油現物	一、三六〇	一、三九〇
七月限	一、三七〇	一、三八〇
八月限	一、三九〇	一、三九五
九月限	一、四一〇	一、四二〇
十月限	一、四二〇	一、四三〇

大豆現物六、六〇 同先物五、八〇 豆粕現物一、九〇 同先物三、九七 硫安內國物三、九〇 同外國物九、一〇 五、〇〇 過燐酸15%一、〇〇 同19%一、一〇 鑛石現物一、二〇 小麥內地物六、七五 同米國物五、三〇 滿洲物二、六〇 同上海物二、六〇

砂糖

玖馬 買糖 一弗四〇仙

大阪現物

三溫(OBS)	一七四六錢
分蜜(M3)	一七四九錢
精糖(富)	二〇四二錢
同(臺)	二〇四一錢
同(日)	二〇四六錢
耕地白糖(入双)	二〇四八錢

大阪清算

	寄	引
▲前場 十一限	一二九七	一三〇〇
九限	一二八二	一三〇〇
八限	一三四二	一三〇二
七限	一二六三	一三〇二
▲後場 十一限	一三〇二	一二七〇
九限	一三〇二	一二九〇

有田音松責任製劑

りん病 ばい毒 主治藥

各合の淋病藥全部は治淋飲として梅毒藥全部は驅梅丸として醫藥學上有効とされつゝある

帝國大學醫科大學病院 英米獨佛醫科大學病院

元賣發 有田ドラッグ

台灣 臺北本町 新竹 台中 台南 嘉義 高雄 基隆

にせ藥をウルサギ師あり 有田音松の名ある方をお取あれ

有田ドラッグ專賣所

日・英・米・加・愛蘭專賣特許
有馬 青山 太細 三醫學博士創製

アーオー

免疫元

結核

醫家ニ謹告

A〇の特長
一、免疫力優秀の菌株より成る多價「ワクチン」なり。
二、獨特の培養と合理的處理による菌製劑なり。
三、吸收容易、無危險、ツベルクリンの如き副作用絶無なり。
四、使用法頗る簡易なり。
五、嚴密の動物試驗を經て市販せらる。

A〇の應用
一、治療的應用 肺結核、眼科結核、肋膜炎、皮膚結核、外科結核、泌尿生殖器結核、喘息等
二、豫防的應用 潜伏結核、淋巴腺腫、虛弱體質、結核疑症等
三、診斷的應用 治療を兼ねたる無害の診斷法

文獻贈呈
發賣元 大阪市東區北濱四丁目 須美商店

定價金一圓二十錢(宣傳中ハ六十錢)
送料 內地 十錢、外國 四十二錢
通信販賣元 名古屋市金文局前 大脇商會藥品部
ゴム製品諸雜貨卸問屋(カタログ進呈)

毛深は女の恥です
脫毛クリーム(一名剃刀イラズ)
男女顏、手、足、腋毛其他身體中のムダ毛をキット脫毛します
三樹堂

ソコヒ目 トラホーム ホシ目

洋服裁斷講義錄
財團法人 大阪洋服學校 大阪中之島

夏服
純毛黑セル上衣 A四圓 B八圓
黑セルズボン A三圓五十錢 B五圓
白セルズボン A四圓 B六圓
白木綿オーバー A四圓 B八圓 C十圓
鼠セル 折衿上衣金七圓・ズボン金四圓
白ポプリン 上下金六圓
ポンチ 上下金四圓

イリック海水着

新 新! 明 朗!
BLACK CAT
(全國各地メリヤス店雜貨店等ニ有リ)
スポーツ服裝問屋
大谷義商店
大阪市東區

學藝欄

文壇の新傾向
明治文學研究の流行に就いて
――篠田太郎

明治文學は今日ある意味においての文學者、文士、評論家の甚だ熱心な研究の對象となつてゐるばかりか、その研究は又もつともめざましい流行を極めてゐるといひ得るのであるが、これはいささかも不思議な現象では無いのであつて次の樣な確かな事情に立脚してゐることとである。即ち明治文學とは何ぞやといふことを明かにすれば今日における明治文學研究流行の理由は直に明かになる明治文學は明治時代における日本ブルジョアジーの文學である。そして日本ブルジョアジーは今日その歴史的役割を果し終つて退場を餘儀なくされやうとしてゐる。かかる時このブルジョアジーの文學をとりあげて研究する事は種々な意味において興味ある事であり、又それぞれの立場から有意義なことである

○○○

然らば如何なる興味、如何なる意義が明治文學研究において持たれるか。これはその研究者の所屬する又は支持する階級の如何によつてその性質を異にする。まづ沒落の淵にのぞんでゐるブルジョアジーの支持者から明治文學は二つの態度を以つて迎はれる一つはプロレタリアートの勃興を必死となつて食ひ止めんとするファッショ化せるブルジョア學者の側から行はれる所の民族主義的國粹主義的研究と號する所のものであつて、明治文學を太古以來の國文學の傳統を正統に承繼し、かつ海外の優秀なる文學を完全に攝取して自家のものとした所の世界に冠たる文學であるとしてゐるのであつて、紅葉、露伴、鏡花の如きはもつとも高く評價され、そしてこれらの正統なる後繼者は後の新感覺派新興藝術派であると暗示するのである

○○○

同じくブルジョアジー支持の態度からなされる研究の第二は過去の美しきものを回顧してひたすら現實の醜惡を嫌ぶといふが如き態度を以て行はれる所のものであつて、それは沒落に瀕したブルジョアジー及びブルジョア文學を考へるだに淋しく憂うつを感じて、以て過去の向上期にあつて希望に滿ちていたブルジョア文學の玩弄におぼれてゐるあはれなものである。從つてその態度は懷古的又は藝術至上主義的又は技巧主義的である

○○○

以上二種のブルジョア學者によつてなされる所の明治文學研究が如何に流行し、如何に隆盛らしく見えてもそれは既にその動機がブルジョアジーの沒落をささへ止めんとする所のはかなき努力であるが故に、いささかも社會進化の上からいつて尊ぶべきものでは無いが、又それ自身決して有力なものでも無い。即ちそれが流行又は隆盛らしく見ゆる所の理由はひとへに支配階級の絶大なる援助と浮動せる小ブル、インテリの絶望的支持とによつてその貧弱卑賤な本質を蔽ひかくしてゐるのである

○○○

これに對抗するものはいふ迄もなく新興プロレタリアートを支持する唯物史觀的研究である。これは既に歴史的役割を終へたブルジョアジーとその文化を詳細に檢討して、直接現實の鬪爭と微妙とに寄與する所のものを探求し攝取しやうとするのであつて、明治文學研究もこの一部に外ならぬのである。そして平林初之輔、木村毅、藤森成吉氏を中心とする唯物史觀的明治文學者研究はかかる意義を有するが故に彈壓にもへこたれずにもりもりと擡頭しそして流行せんとしつつあるのである。明治文學研究が今日流行してゐるといふ事の中にはもちろんかかる意味の唯物史觀的研究のわき盛なることが含まれてゐる。そしてこの方面の研究の流行こそがもつとも有意義であり、かつ明日の勝利を期待することが出來るのである

岩山（第三回獨立美術展）伊藤廉筆

獨逸青年の新しいモットー
ワンダーフォーゲル
「眞のドイツ人たれ」の旗幟をかざして

ワンダーフォーゲル 渡り鳥運動といふことは此の春ドイツのワンダーフォーゲル派の一行が遙々日本へ訪れて來たことで大方の人々はその名位は聞えてゐることと思ふ

渡り鳥の生活こそドイツ青年の運動の中樞をなすワンダーフォーゲルとは如何なるものであるか。彼等の偉大な精神、半ズボンをまとつた輕快な姿、少しも飾るところのない純真、率直な態度は何に由來するものであらうかそもそもこの運動の起りともいふべきものは一八九八年頃ベルリンの郊外ステーグリッツといふ所から出てゐる當時此町の人々は非常にらい惰で首都ベルリンのジャズと酒の享樂生活にのみ耽つて夜は遲く迄醉つてくるし朝はいつまでも寢てゐると言ふ樣な調子で全くすさみ切つてゐた。これを見てこの地の一大學生カール・フイクシャーといふ男が友人數人と語らひ朝は早くから戸外に飛び出し

新鮮な空氣 を求めて山野にさまよひ、自由にとんだりはねたり笑ひ、叫び全くフライに心の動くままに振舞つてこの地の人人を驚かした、かくてこの運動はフイクシャーを中心にその地のハイスクールの生徒によつて續けられてゐたが段々小學校、中學校と擴大し今日ではあらゆる階級、宗教の青年男女を含む大きな團體となつてその影響はポーランド、デンマーク、オーストリー等の諸國まで及んでゐる。然らば何がこの餘り意味もない子供の遊戲をして、この如き勢力を占むるに至らしめたかである。それは今日彼等の口ぐせとする「我々は各人の心からの眞面目を以つて自己の決定に從ひ自分自身の責任の上にその生活を建設するものなり」といふ聲明が物語る樣にこの運動の原動力ともいふべきものが青年の心の奧底からわき出て來る自然に對するあこがれ、つまり社會の窮苦しい風俗、習慣等あらゆる因習された封建社會の因習から脱して自由な天地に心行くまで手を伸ばし足を伸ばし或は泣き、笑ひ叫びすべて彼等平常人の心の趣くままに振舞はんとする人間心の天性に出でたる所に限り無き魅力があつたからである。かくて彼等の運動の具體的な現はれとして

山野の跋渉 強行軍野營等即ち彼等のラーガーの生活（集團生活）となつて現はれ。或は山上は篝火を燃やし古代プロイセンの民謡を唄ひつつ踊り、或は谷川に泳ぎ、鬼のあぶり肉に舌鼓をうつのである。

◇……◇

次に以上の樣な特質を以つたワンダーフォーゲルの運動を眺めるる青年のローマンテシズムの發露とかカイザーの專制軍國政治に對する一時的反動現象と見てはならない。彼等の血の中に流れるプロシヤ魂、これ此運動のキーポイントである「復古」古代ドイツ文化への復歸。これこそこの運動の根本的[illegible]、宗教性、[illegible]

派臣の一大青年會合たらしめた有力な原因である。彼等は彼等の中に厭々たる民族性を自覺したのである。かくて彼等は個々の部分的團體や、些細な世の中の出來事に對して突進するだけでは滿足し切れなくなつて來た「眞のドイツ人たれ」といふ事が彼等の新しい目標となつて來た。かくて

戰後ドイツ の復興、發展と共にこの青年運動も異常な發達をとげ、今や彼等は身をていして困窮ドイツのために努力しつつある。それだけ彼等は國家の問題に對して一變たりとも無關心を許さない。政府上の問題何一つ宗教、政治、經濟上の問題を始め、としてこの青年運動が[illegible]して行かねばならぬ[illegible]ものがあるに至つたのである。今やヒトラーの[illegible]下においてこの青年運動が如何なる形をとつて進んで行くかは注目に値する

（村山照隆）

新聞の長篇小説について
舟橋聖一

斯ういふ話題に對してどうも私は困ることは、最近の新聞に連載された小說について私は決して通曉してはゐないといふことである。現在、讀んでゐるものは、山本有三氏の「女の一生」だけである。それも、毎日といふわけにはいかない。とびとびだ。とびとびでも中途でやめにしないでゐるのは、このごろでは「女の一生」ぐらゐなものであらうか。

しかし、既往に遡つてゆくと、やはり目星いものだけは讀んでゐるやうである。「寢園」（横光利一）も讀んだ。「淺草紅團」「化粧と口笛」（川端康成）も「困つた人達」（佐々木茂索）も「亂菊物語」「蓼食ふ蟲」（谷崎潤一郎）もその他夕刊を樂みにしたものである。し、朝刊のものでは、岸田國士氏の「由利旗江」「暖を鳴らす女」山本有三氏の「波」「風」佐藤春夫氏の「武藏野少女」井伏鱒二氏の「仕事部屋」少し古い所で里見弴氏の「今年竹」「多情佛心」池谷信三郎氏の「望鄕」なぞ――これ等は皆、とびとびでも最後まで讀み通した作品ばかりである。そして、これらは斯うならべてみると、最近文壇の主なる收穫の一部をなすものであることが知れる。

◇

この外思ひ出すと、久米氏の「破船」「不死鳥」菊池氏の「眞珠夫人」「勝敗」直木氏の「南國太平記」などの現代通俗小說、大佛次郎氏の「赤穗浪士」今東光氏の「愛染地獄」などの大衆小說を讀み通したことを覺えてゐるが、その他には、ほとんど讀んでゐない。たとへば前輩の長谷川伸氏の「紅蝙蝠」や直木氏の「南國太平記」など半分大衆小說とはいかなるものぞ、といふ勉強のためだと思つて、讀み出したが、十回までつづかぬ位で、二三度、とびとびになると、そのままいつか自然消滅してしまふ。從つて今以つて大衆小說と名のつくものは「赤穗浪士」以外には讀んでないのであるが、讀んでなくとも、ほぼ見當だけはつけてゐる

そして彼等大衆作家も雜誌（大衆向の）に書くよりは、新聞の小說の方を重んじてゐるらしく、多くそれによつて大衆作家としての地位を確立してゐる。

◇

がそれにしても一部の人々には嫌なき讀み物で「頽廢」を強ずしないが、最近の文學を語ることは出來ないが「剃刀物官」や「紅騎兵」を知らなくても一向差支へない。差支のあるなしは別として讀んで面白けりやいいぢやないかといふ人があるかもしれんが、私の率直な感じでは前記の如く、たとへとびとびでも「多情佛心」なり「由利旗江」なりは讀み通したが「南國太平記」はいつのまにか讀まなくなつてしまつてゐたといふ程度の違ひがあるのである。

◇

私は、ことごとく大衆小說を排撃するわけぢやないんだが、つまり大ざつぱなわけ方で、大衆小說と藝術小說の二類型にわけると、その各自を要求してゐる大ざつぱな二つの型の讀者階があるわけだから、少くとも多くの新聞においては、二つづつ小說をだしていいのぢやないかと思ふ。慾をいへば、朝刊と夕刊とで、都合四つ出る、そのうちの二つが大衆小說で、他の二つが藝術小說。

そのなかでも一つは甘く、一つは辛くしてもらふともつといい。しばらく前それをやつてたのがある

◇

それにつけ、われわれの知らぬ明治時代の作家が、新聞を有力な發表機關にしてゐたことはうらやましいことである。自然主義の作家や漱石なども、長いものは新聞で發表することが出來た。ああいふ時代は、又來ないものであらうか。

しかし、山本有三氏が「波」によつて、比較的高度の新聞小說に成功して、ややジャアナリズムの寵を獲くことが出來たのは喜ばしいことであつた。あまりにも通俗的な、といふより一部讀物作家の手に成る安價な商品を以て、小說欄を埋めるのは、むしろ讀者の聰明ではなくて、ジャアナリストの[illegible]を物語るものであらう。[illegible]

身上相談

相談相手もなく思案に餘る精神上の問題で御相談になりたい方は手紙で身の上相談係宛で御申出下さい電話や面會はお斷りします

女給になつて友達の入院料を

係さま、私は今年十九歲の娘で御座います。小學校を出たばかりで田舍から出て參り女中をしてをります。この臺灣には身內の者一人もなく誰一人の頼りにする者はありません。たつた一人の友人がありますが、其の人が今病氣で入院して居ります。親元から少しばかり金が來ましても入院料には足らず、私に金を貸してくれと申して參りました、しかし私には金もないので私は自身の身でも賣る外ありません、それでお願ひで御座いますが、私は女給にでもと考へて居りますけれど女給になる事は女のダラクでせうか、世間ではあまりよく言ひませんがどういふものでせうか。自分さへ清ければ女給になつてもかまはんのではないでせうか。女給に身を落すと一生浮かばれないでせうかどうか本當の事をお敎へ下さいませ。昨日友人はお金の事を私にたのんで入院しましたので一日も早く何とかしてやりたいと考へてをります（十九娘）

女中のお給金を前借なさい

女給さんの生活がどんなものであるかをお答へするよりも先づさきに今奉公してゐる家へ事情をよく話して女中さんの給金を暫らくなり前借してソレをお友達に貸しておやりになる事が一番よい方法だと思ひます。女給さんになれば直ぐまとまつた金が入るなどと思ふのは餘程あなたが事情を知らぬからで、女の體をしばる性の惡い前借金などをするとソレこそ一生浮かばれません。新米の女給さんになつた所で衣裳も作らねばならず、なかなか人に貸すどころか寧ろ借りでもしないとやれない位でせう。ですから身を賣るなどといふ考へはおやめになつてよく主人においたのみして誠意を入れてでも女中のお給金の前借をして融通するのがあなたとしても一番正しい進み方だと考へます。又友人の病氣の性質によつては本人の親元へよく話して面倒を見て貰ふやうにもしなくてはならぬと考へます（係）

家庭衛生

梅雨時の憂鬱
神經衰弱の原因と療法
こんな症狀の方は特に御注意

頭重、頭痛、何となく仕事が嫌で疲れ易い、物事が氣になり、悲觀し易い、無暗に怒りつぽく、又悲觀し易い、不快な夢を見る、よく眠れない、之といふ原因もないのに食事が進まない。

押すな押すなの三原山患者

大島三原山の自殺者は、相變らず增える一方で、三月下旬から四月末迄の人數を數へてみても、自殺者卅五名、未遂者百卅名といふ多數に上るので、例年自殺者の激增する若葉時の警戒に、當局は頭を痛めてゐるさうです。

この三原山病は例外としても、若葉時に自殺の多いのは日本だけの事でなく、佛國のモンテスキウ博士も、世界中の自殺者は十二月に最も少く、次第に增して五六月頃最高に達すると報告されてゐます。そして、その原因を初夏は氣溫の關係から、身體の末梢に充血し易く、反對に內臟が貧血する――その結果內臟器官の働きが鈍り、顏がほてり上氣して、のぼせを起して精神の錯亂を醸す爲だと說明してゐますが、注意すべきは、大抵病的な原因が潛み、殊に神經衰弱が、前記の衝動で急に亢進して、自殺を起す者が八十％を占めてゐると云はれます。

實際これ、こんな惡衝動を起す神經衰弱は、文明病と云はれてゐる位で、時代と共に增加する傾向を示して居り、原因も多方面に亘つてゐますが、主なるものは心身の過勞であります。

試驗準備の過度の勉強や、家事に就いての心痛や、重い病ひで、更に腦の惡病か又はこの一例で、また胃腸その他の慢性病に伴ふ不安、焦躁等が原因となる事も少くありません。

元來神經衰弱といふ名稱は、米國のビアード博士がつけたもので「凡そ弱いものは僅な刺戟にも敏感である」といふ處から、過敏性衰弱症とも呼ばれてゐました。

こんな症狀が神經衰弱です

つまり患者は、注意が散れて物事に倦き易い、一寸した事が氣になる癖に、大切な事を忘れ易い、無暗に怒りつぽく又悲觀し易い、不安焦躁にかられる等の精神的障害に苦しむ一方、肉體的にも食慾不振、消化不良、疲れ易い、頭痛、眩暈、耳鳴りがして、肩がこる、安眠が出來ない等の、種々な障碍にさいなまれます。

だから實務家が、能率の低下に惱み、學生が成績の劣等を喞つ位はまだしも、ひどくなれば厭人癖となり、[illegible]なるのです。[illegible]としては、先づ[illegible]

られますが、催眠劑は、多量にのんで自殺する人がある位に多くは劇藥で、連用すると副作用を伴ひますし、又鎭靜劑だけで全身の症狀を恢復するのは中々です。その他轉地や入浴等も推奬されますが、更に合理的な方法として最近では、ヘーフエ療法が賞用されてをります。

急所を突くヘーフエ療法

之はヘーフエといふ一種の醱酵素を內服する方法ですが、ヘーフエには先づ燐、レチチン、グリコゲン等腦神經の特殊榮養素が豐富に含まれてゐるので、疲勞や過敏に喘いでゐる腦神經の鎭靜や安眠に秀でた效果をもつてゐます。

併も一方には人體を組織する細胞の生命とも云ふべき活性酵素を豐かに含んで、之が全身諸器官の衰弱を恢復し、變調に陷つてゐる機能を正常に還し殊に、胃腸を丈夫にして、食慾を進め便通を整へ、全身榮養を著しく昂めます。

腦と胃腸とが密接な關係にある事は御承知の通りで、神經衰弱は一種の榮養不良が原因とも考へらるるものですから、ヘーフエ療法によつて胃腸が強まり、榮養が增進する事は、前記の鎭靜作用と相まつて、神經衰弱の恢復に理想的な效果を齎す譯であります。

ヘーフエ療法の極意は、ヘーフエ劑「錠劑わかもと」を服用する事であります。

便秘が原因で起る病氣のいろいろ
下劑を用ひぬ快便法

古今東西の色々な長壽法は、大抵便通をよくする事が主眼で、便通が整へられゝば、其人は必ず健康だと經驗づけてゐます。故に、便通が不規則で、便秘に陷つてゐる人は「老ひ先長かれ」の願ひは、よし諦めるとしても、

其日 から頭痛や頭重の訴へが迫つて來るもので、三日四日と便秘が續くに伴れて、色々な故障が全身に起つて來ます。之が餘病の素地です。

一體便秘は、大腸筋が收縮を起し、或は弛緩して、大便の排泄が妨げられる病氣で、先づ便は非常に硬くなつて、多少の水分を失つてゐるから、樂々と排泄が出來ません。自然、肛門が劇しく痛み、排便に少からぬ努力を要する爲に、痔疾や脱腸を伴ふ事も多く、又心臟の惡い人などで、生命を失つた例さへあるといはれます。

吸收 一方腸內に停滯した大便には、無數の腐敗菌が寄生して一種の毒素を發生し、それが血液中に吸收されるので、身體はだるく、頭は重くて、疲勞を起し、仕事に飽き易く、何な事にも腹が立ち、氣分がいらいらする樣になります。

さうして逆上や頭痛、不眠等はまだしも、若衰を早めたり、動脈硬化を起して、腦溢血や中風を誘發する危險も往々あります。又便秘から痔疾（脱出物）を誘發する事も少くなく、或は蒼白いのも、婦人の顏色が黒く、原因する事が多いのです。

便秘が起ると、習慣的に下劑をのむ人がよくありますが、下劑の多くは、腸を刺戟して機械的に排便を催させるだけで、腸筋の異常を回復するには殆ど無力です。だから最初は効いても、連用してゐると、習慣性になつて、服藥せねば通じがなくなり、また

痛み を伴ふなどの副作用もあるので醫師は、素人が下劑を濫用するのを警告され、抵抗力の弱い小兒や病の氣のある人などには、特に危險が多いといはれてゐます。

處が、こんな副作用が少しもなくて、便秘を根本的に恢復させるヘーフエといふ藥用菌が歐洲で發見され、最近わが治療界にも賞用されるに至りました。

ヘーフエには、腸內に寄生した有毒菌を撲滅したり、毒素を解消したりする作用の外でたラブといふ酵素がある許りか、更に新しく含まれてゐる活性酵素は、食物の消化吸收を助け、腸胃の働きを根本から強めて、緊縮又は

弛緩 してゐる大腸筋を正常に立て直す働らきを營みます。

だから、頑固な便秘もヘーフエを服用すれば、輕く快い便通が每日ある樣になると共に、腸內の腐敗菌や、それに伴ふ忌まはしい症狀も段々解消して來る譯で、この藥理こそ、眞正ヘーフエ劑の「錠劑わかもと」が下劑でないのに、便秘の根本療法の藥として賞用される所以であります

【記者附記】右の「錠劑わかもと」は[illegible]から頒布され、各地の藥店にもあります。

衛生メモ
オフィス病とは？

此の頃オフィス病といふ特殊の病氣が、インテリ勞務者を惱まし始めました。一名ビルディング病とも呼ばれ、誘因は働き場所の建築樣式にあるので、鐵筋コンクリートに通風を妨げられ日光を奪はれることがその主因であります。

さうして、それを一層助長するのが運動不足と身心の過勞であります。オフィスマンに神經衰弱が多いのも原因の一つは此處にあるのですが、「錠劑わかもと」には日光浴の効果に劣らぬ新陳代謝促進、食慾增進作用の強い酵素、日光浴ヴイタミンの疲勞恢復素――グリコーゲン、レチチン等の諸要素がありますから、此の近代病を免れるには必須の常備藥です。

懊惱にみだん胃弱と
神經衰弱が恢復
（[illegible]）川村吉市

私は、鐵道生活に入つてから二ケ年後、何時の間にか胃アトニーとなり、其上極度な神經衰弱を併發しました。（中略）日毎に病が嵩じて行く許りでありました。藥餌に失望、[illegible]

ありました。（中略）いくら意志を強固に持たうとあせつて見たもの、

遺憾 千萬、病魔の擒となつてゐたのです。私の體は木枯の吹荒ぶ冬木立そのものでありました。此の時分の私は、死は少しも恐れてゐなかつたのですが、老父母のいたいけな姿を見るに付、私は泣かされました。不圖或日のこと、同僚のK君が久振で私を訪れ、私の病氣の事から「錠劑わかもと」の[illegible]を說き、[illegible]して[illegible]下さいました（中略）

早速 [illegible]

一本も（中略）半信半疑に服用を續けました。驚いたことには、五日目から腰工合が殊によく、よく睡眠がとれて、便通が整つて來ると同時に、肌が感ずる樣になりました。永年食慾を忘れてゐた

私も 此の偉大な「錠劑わかもと」によつて甦りました。[illegible]

誰方でも必ず成功する美粧実驗秘訣を皆様に公開！

幾多の方々が實驗して悉く――成功した種々の化粧秘訣の――實例を公開したのが、此の――「成功美粧法」なのであります

成功美粧法

成功美粧法

内容項目
◇眼の表情の出し方
◇眉を美しくする描き方
◇福耳の作り方
◇鼻の形をよく見せるには
◇若く美しい唇曲の粧り方
◇腕を細く見せる秘訣
◇一週間美爪法
◇ノボセ性の頭髮の手當て
◇クレーム濕布の仕方
◇皺を出さぬ粧り方
◇襟筋に魅力を附る粧り方
◇地肌の欠點を隱す粧り方
◇脂肪性の方のお粧りは
◇顔立を變化させる粧り方
◇晝と夜とで違ふ白粉の選び方
◇上手な頬紅の用ひ方
◇色白粉の常識
◇洋裝に調和する粧り方
◇着附に似合ふ髮形
◇一分間スピード化粧
◇男子の整容
◇美容トピック・ア・ラ・モード

一つ一つ殘らず尊い實驗のエッセンスです。その日からお役に立つ美粧のテキストです。是非御一讀をお奬めいたします。

無代 美本小冊子 進呈

スグにお申込み下さい！
（ハガキでお申込み下さい。「成功美粧法」の美本小冊子を無代發呈いたします。

お申込宛名　東京・日本橋・馬喰町二丁目　レート化粧料本舖　美粧部

內地と臺灣とでは『籠の鳥』にも區別
內地では十六日から一齊解放　臺灣ではその必要なしといふ

內地では內務省令を以て六月十六日から『籠の鳥』を一齊に解放する事となつた、社會の風紀を紊すだらうとの危惧と自由取引を防止する意味から社會の一隅に押し込められてゐた全國幾萬の娼女が數十年の永い因習を破つて氣まゝに自由に明るい社會の舗道にいとも朗かな氣分で踊り出すことが出來るのだ、右に就いて同じ運命の下に在る本島の彼女等に此の法令が及ぼされるかどうか臺北州保安課の意見を叩くと

臺灣ではさしあたり其必要を認めない、臺北の例に見ても彼女等は割合に自由である、外泊は特別の場合以外認められないが外へ出る事は口頭で派出所へ屆けさへすれば自由である、早晩內地同樣の取扱ひをするとしても要は彼女等の自制心如何にある、役人の多い臺北あたりでは却つて除り自由でない方がいい事はないかと思ふ

又直接取締りの衝に在る南警察署長の意見を叩くと

別に何にも考へてゐないが警務局乃至州から直接監督者としての意見如何と聞かれたら無いと答へるネ、自由に出した所で弊害はないよ、世間にはモッとヒドイのがあるからネ、それより本人自身が小遣ひに困ると思ふ、賣れつ妓は外出する必要も暇もあるまいし賣れん妓が屢々外出したのでは月六圓や七圓の小遣で足りつこはないからネ結局現在以上自由にする必要はないヨ

五・一五事件　七月廿五日より
特別辯護人も決定

【東京十四日發電通】陸軍當局發表　五・一五事件陸軍側被告に關する公判は七月二十五日より八月中旬に至る間第一師團軍法會議で公開す

弁護人（既報の通り）
特別弁護人
陸軍士官學校本科生徒隊附中隊長　歩兵第四十九聯隊附　歩兵少佐　大熊　貞雄
同　歩兵第三十六聯隊附　中村　次喜藏
同　歩兵第五十九聯隊附　細見　惟雄
同　菅原　豐

尚公判期日其他は右弁護人と被告士長西村中佐及び第一師團參謀長等と協議の上決定されるが八月下旬の見込で全部公開される筈、又陸軍士官學校教官三氏も特別弁護に當ることになつた

五・一五事件　陸軍側の辯護人決定

【東京十四日發電通】陸軍側五・一五事件弁護人は既報の如く左記六氏確定し十四日午後二時第一師團司令部に出頭正式依囑された

法學博士　中川　孝太郎
弁護士　平松　市藏
同　角田　幻良

日鑛が今度は石油採掘に著手
松岡氏と共同經營で　凍子脚の許可鑛區で

【東京十四日發本社支局特電】久原系の日本鑛業會社は嚢に金瓜石鑛山事業に投資をなし所謂久原の臺灣進出を試みたが之を手始めとし今回又復松岡富雄氏と協定し同氏所有高雄地方に於ける石油許可鑛區凍子脚の石油採掘事業を同氏と日本鑛業の共同經營としその利益は松岡六分、日鑛四分とするの契約成立した、近く日鑛より技師を派遣し竹東の油田掘鑿に著手すると同時に右凍子脚の實測に著手する事になつた

金塊の買取りは事實
大阪府刑事課から臺北州へ回答

【大阪十四日發本社特電】十三日臺北州刑事課長から大阪府警察部に宛て臺北市宮前町三ノ四九陳水從外五名等が去る四月頃から五月中旬迄の間に大阪東區博勞町二柚村時計店から金塊二十貫餘を買取つた事實があるやとの照會があつたので船場署で調べると同店で本年二月二十一日から五月六日迄に八貫百匁（時價七萬六千圓）の金塊を賣つた事が分つたのでその旨臺北州に回答した

艦隊の歡迎
基隆市の計畫

【基隆電話】非常時日本の誇るべき威容である第一艦隊の艦艇三十餘隻の本島訪問は近づいて基隆市に於ける關係當局では目下歡迎準備に多忙を極め、接待方法やら時節柄市內全般、防空施設並に商人の暴利取締の徹底等その他着々進捗中であるが尚詳細に亘ることは此處二、三日中に各團體代表者の參集を請うて具體的打合を行ふ運びとなつた、而して基隆市に於ける乘組員接待方法として大體內定を見てゐるものは市內主要地十四ケ所に無料休憩所を設置、艦隊分會係員並青年團生にて案內及び輸送を行ひ而して市より繪葉書、バナナ、落花生等の寄贈、市內各劇場の入浴劵配布等であるが又准士官以上約五百名に對しては六月午後四時から顏國年氏邸に於ける市內官民有志の發起になる園遊會に招待、市內の紅裙總出で新作「基隆小唄」の舞踊その他數種の餘興を加へ賑やかなる歡迎の夕べを催す計畫である

旭小學校がモダーン校舍に
臺北市の小公學校新營增築費　三十五萬圓起債申請

臺北市役所では臺北州が本年度に於いて思ひ切つた學級增加をなしたのでこれに伴ひ總額約三十五萬圓を以て小公學校の新營增築等を行ふべく全部市債によるもので愈近日中正式に臺北州に認可申請をなすこととなつた、この新營增築工事で最も注目すべきは旭小學校に三階建のとてもモダンな鐵筋コンクリート造りの校舍が出現することだ、臺灣の小公學校は從來土地が充分に得られたので大部分平屋造りで臺北などの都會地では二階造りも多いが三階建は全く初めてで恐らく本島最初のものとなるべく目下市役所土木課において設計中で非常時に備ふるための各種の設備も行はれる筈、總費は少くも六、七萬圓を要するものであるが小學校が平面的から立體的に伸びて行くことは注目すべきであらう

排日の中心廣東に　大アジア主義の叫び
排日貨が祟り華僑に倒產者續出　果然！支那同胞に抗日を警告

（二）

南支に於て南國華僑を中心として今や爛漫の如き勢ひを以つてまき起らんとしてゐる汎支邁進たる大亞細亞主義を以つて果たして頹廢送りに有機的に亞細亞の大同團結を脫成せんとし、又はこれを買しめるものであるか、どうかは世界の大勢と亞細亞の實際を照し合せると俄に首肯し難い

▽……△

然るに最近世界的に荒れ狂ふ不景氣の大嵐のために何れの國民たるとを問はず、大多數の民衆は生活苦に、失業苦に沈淪してゐる、しかも百二十億の外債、百四十億の海外投資と四十億の現ナマを持つて黃金色に光つてゐる米國ですら同じ惱みを削つてゐる位だ、そこでこれ等民衆は遂に其國家の經濟機構や政治組織に對し多分の疑ひを挾むやうになり、國家に對する懷疑思想が明瞭となつて來たのは否めない事實であらう、そこで國家も國民も精神的基礎を失つて途方に暮れ、縋る可き途を探し求めて悶えてゐるのだ、まして數千年來の文明病にすつかり蝕れ切つてゐる彼等が果して南國華僑等の打ち鳴らす大亞細亞主義の警鐘の下に百年の迷夢から眼覺めるかどうかは大なる疑問である、しかもこれを以つて日本を中心とし全亞細亞民族の思想的基調となし、さらに亞細亞文明の基礎的精神となさんとするには指導原理に於て喰ひ足らぬ點があるが、最近の如く思想に餓、思想に飢れてゐる者の多い時で、しかもファシヨ的傾向を濃厚に帶びて來た思想界にとつては可成り時好に投じた思ひつきである

▽……△

ただ異樣に感ぜられるのは日支紛爭の最中に抗日運動の渦中たる廣東でかかる烽火が上つたことである、然し乍らこれを更に檢討してみると彼等華僑で海外にある者は勿論廣國華僑も甚しく海外に投資してゐる事業や取引の上に日支紛爭が直接大なる惡影響を及し南洋だけで蒙つたその損害だけでも莫大な數字に上つてゐる、ここで日本と事を構へることが如何程彼にとつて不利益であるかと云ふことが數字の上に明瞭に現はれた、これは南洋一帶シヤム、その他で事業界に重きを爲す華僑が續々倒產した事實に徵しても明らかなことで、利害關係を持つ彼等が先づ打算の上から日本を東亞の盟主と仰ぐことによりて如何に大なる利益を受けて居つたかを今回の事件で痛切に、切實に、これを知り覺とつた結果に外ならぬ

▽……△

ここに東亞民族王道聯盟から「全國同胞に警告する書」の一部を掲げるに

中國目前の狀況を觀るに中央地方政府當局者は抗日剿共を國民の口號とし、全國同胞を驅つて失地回復と武力抗日と永遠對日絕交」に向はしめ、同志を捜げて聘滑す、これ等の口號を絕叫するものは愛國的志士とせられこれらの運動に參加するものは救國運動の英雄視せらる、試に東三省、熱河の淪陷等々國難は深く中國國士に入り內憂外患は實は誠に滅亡國の深淵に沈淪し史上稀に見る所、中國國民は而も無心に絕叫する（註、國民政府）總理遺囑に曰く「革命尚未成功、同志須く努力す可き秋に當り（註、國民政府は彼等華僑の獨立にまつもの多く、國民政府が全支を統一して始めて強大國たり得ると信じてゐる）軍政當局の多くは財と地位と所有し一身の擁護を先として黨國の大事を後にす、如斯反革命精神の極堅迷に暴して目前の國難を招來する總理の英靈果して如何に見る、我等は總理の忠實なる同士として且國すること三十餘年吾等の家財は革命事業の爲に捧げ盡し老來これにて何等得るところなし　しかも目前愛國の志士と稱する黨員の絕叫する武力抗日失地回復等々の口號は唯可憐なる一般民衆を狂騰せしむる外何ものもなく、救國の英雄と稱する運動者の行爲は多く背黨反國の結果を招來する事實に鑑み我等老民黨員の痛恨惜く能はざるものあり、試に鄉等に問ふ武力抗日の具體的方法手段如何、失地回復は如何なる手段によるや吾等老來壯心尚不衰誘致變國の智謀敢て人後に落るものに非ず但し目前の國民的口號は全く空言に非ざれば巧語に墮し重來する內外國難を打開し中國民族の復興に寸效なし、吾等三十餘年の革命行動の徑路を顧み慨嘆悔恨に堪へざるものあり、この一文によりても華僑が事變以來事ら[illegible]血と淚で同胞に激して[illegible]か窺はれる（宏堂生）

食卓の怪奇—
食用かたつむり　臺灣をその名產地にと　意氣込む下條博士

この間新嘉坡で開かれた國際聯盟保健會議に出席した總督府の下條久馬一博士が土產の一つとして物好きにも食用「かたつむり」を持つて歸つたところ、その後意外に成績がよく二週間ばかり前に十四匹のかたつむりが黃色い卵を四、五十個宛產みどんどん自然孵化し小豆大のかたつむりの兒がウヨ〱してゐる

佛蘭西料理のかたつむりは本や活動寫眞なぞで見たり聞いたりするのは珍らしくないが、生きて動いてゐる實物は珍中の珍である、しかもこれがエログロの點で斷然嗜好界に頂點をゆく怪物で博士はかたつむりの家をこしらへて大がかりの繁殖を計るつもりだと云ふ……

×　×

二千年昔トルコの王樣が宮廷に三千の美姬を擁してゐたがこの姬さん達が王寵を專らにせんが爲に盛んに食用に用ゐたと云ふ物凄い話がある、さらに十六世紀の佛蘭西朝廷ではこれを賞讃するの餘り「蝸牛の頌」と云ふ官職が出來た位だ、お手許の日本でも隨仁天皇の頃、信州信濃の伊那平あたりより「小蝸」と銘して獻上したとか云ふ口碑がある位だ、ところで本場の佛蘭西ではこの頃一日の消費量平均十萬個に及び內地臺灣の食用蛙以上に一般的食用とされアメリカなどでもニューヨークの國立サナトリウムやレーザーンのロリエの療養所なぞ創立以來これを培養供用し、日本でも佐伯榮養研究所その他で飼養してゐるが、味覺よりも精力の絕對的增進と肺病には卽效あり、その上に尿が無臭となると云ふので、その方面で絕對的賞讃を博してゐるわけ

×　×

種類は大體に於て八種あり、中にはヘリクス・アスペルザ譯して「地上の太陽」と云ふ麗しい名前の持主もある、飼育の方法は非常に簡單で野菜類か殼等で育ち、食用蛙の比ではない、料理の方法で一番簡單なやり方は四週間位葡萄酒に浸して置いたスマか、鍋の中に一ケ月間位入れて食べるのや鹽水で洗ひ辛子を少々入れて煮るのや、つけ燒き、フライなどもよい、臺灣で發育に適してゐるのは中南部でこれが盛んになれば九月から十二月がシユンだらうと云ふことで下條博士は臺灣を東洋に於けるかたつむりの名產地とするんだと意氣込んでゐる、ところで此蝸牛なか〱逃げ足が早く去る物すき家の調べでは一秒間に〇・〇五センチ歩く、これを一年に勘定すると一萬五千七百六十八メートル歩くから、うつかり馬鹿にしてゐると直ぐ逃げ出してしまふ

（寫眞說明）これはヘリクス・ポマチアと云ふ種類の蝸牛で譯して「ローマの蝸」と言ひ一個三、四十匁目あります、背にのせてあるのは米粒を倍にした位の卵です

中學校の設置を　花蓮港街民が陳情
街長と父兄會代表が來北　きのふ關係當局を訪問

花蓮港に中學校を設置して欲しいといふ同地方民の意向を齎し十三日宮崎街長は小學校側の父兄會より中村五九介、蔡金西藏の兩氏、公學校側父兄會より林玉燕、吳阿岡の兩氏併せて都合五名が出北、十四日安武文教、小濱內務、西田財務の各局長を訪問それ〴〵陳情する所あつたが、同日午後更に本社を訪問、陳情要旨につき次の如く述ぶるところあつた

今日花蓮港にも臺東にも一つの中學校が無いといふ事は心外であり、在住民も不安と焦燥との中に子弟の[illegible]を常に[illegible]せねばならぬ次第で、內臺人父兄共通の問題として今日陳情した次第で、東臺灣の小學校の卒業生數は大體新竹州のソレと同數であるが、而も新竹には中學あり交通も至極便宜であるが東臺灣には其の便宜が與へられてゐない、又八年度中等學校への志願者は二百名であるが之は同地方に中學なき爲で出來れば花蓮港のみで二百五十名には達するであらう、本島の文化向上の爲めにも又東臺灣の在民を安住させる爲めにも中學校の設置は極めて必要であると信じ其の實現を祈つてゐる次第であります

問題が纏るから、老の意見により解決するならば全般的に同時に緒末をつけたいといふにあるらしい

朝顏の品評會
十六日から三日間新公園

島都の園藝界で年中行事の一となつてゐる朝顏の品評會は臺北園藝同好會の主催、臺北市及び臺日社の後援にて來る十六、七、八の三日間新公園で催される筈であるが開場は午前七時から午前十一時までであると、出品總數は三百鉢に上り大輪や珍種も多いといふ

金瓜石從業員の手當の要求問題
旬日間に全部落著か

金瓜石從業員の爭議については既報の如く鑛業部及び採鑛部派（退職者）の要求と日の丸ビルに本部を置く二百五十名の爭議團のそれとがあるが、鑛部派は約二十名（社員級及雇員級各十名）あつてその要求額は目下のところ三十數萬圓であるらしい而して右の代表者連は屢々後宮氏側との交渉を重ねたが十四日も後宮合名に於て末男氏と會見を行ひ要求額の最後的決定を求める筈である、併し後宮氏側の爭議團側に示せる從來の態度からすれば相當減額の止むなきものと察せられる、次に爭議團側は先日の會見に於て十一萬圓餘を要求したるに對し後宮氏側から十一萬五千四百餘を提示され茲に兩者の意見の一致を見ず雙方共對抗することを聲明して以來、目下京都滯在中の後宮氏からの最後的返電を待受け沈默を續けてゐる、右の如くであるから本問題も後宮氏の腹一つで落著を見ることとなつてゐるが、後宮氏側の本事件に對する態度は、弁護士などに依頼して腰強く要求したからとて多く出すのでもなく、又要求しなかつたとて他との均衡上出すべきものは出す、併し局部的に本件を片付けるといふことは後日まで[illegible]決の腹で

斯くして國分永引いた本問題も茲旬日の間には必ずや全部の落著を見るものと期待されてゐる

臺灣エス語學會から近くナチスに抗議
言語學方面までも壓迫する情勢なので

ナチスの獨逸抗議即ち反文化運動はあらゆる方面に進展し遂に言語學方面まで侵さんとする傾向である、よつて臺灣エスペラント學會では右に關しナチス政府に抗議する筈であつたが差當り十三日午後七時半から臺北市高砂ビヤホールに例會を開き安田、李その他重なる會員二十數名參集協議した結果獨逸で有名な新興文學者ルドヴィングシンガイーベが銃殺され又イーベの幹部連はベルリンにある事務所と共に佛蘭西へ亡命するのやむなきに至つたことやレアがその機關紙を禁止される等藝術、文學科學のあらゆる方面に彈壓を加へてゐる事實を例會出席者一同に報告した、而して言語學方面（或はエスペラント方面）も文化の一翼であるからにはドイツの右の如き反文化的運動に抗議をなす必要ありとしその同盟を組織することとなり事務所を日新町一の二に置き他の文化團體を糾合して近日中に抗議を發送する筈である

連勝の旭　壽に敗る
けふ旭、南門の決勝戰

臺北少年野球南門對建成の試合は十四日午後一時三十分より新公園に於て球審飯島、壘審大澤、石井、內田四氏審判の下に建成の先攻で開始されたが三A對二で南門勝ち旭對壽の試合は午後四時より壽の先攻に開始されたが三對零で壽連勝の旭を屠つて頭數を擧げ旭壽共に一敗の成績となり南門と同率となつたため十五日午後一時半より旭對南門の決勝試合を行ふことゝなつた、壽は二勝二敗、建成は二勝三敗の成績である

	一	二	三	四	五	六	七	
南門	0	0	0	0	0	0	3A	3A
建成（先）	0	1	0	0	0	1	0	2

	一	二	三	四	五	六	七	
壽（先）	0	0	1	0	0	2	0	3
旭	0	0	0	0	0	0	0	0

デ杯歐洲ゾーン　濠洲勝つ
準決勝戰で日本と對戰

【クインスクラブ十三日發電通】デ杯歐洲ゾーン三回戰濠洲シングルス二勝、南阿ダブルス一勝の後を受けて十三日シングルスにて南阿一勝し二對二となる　最後のシングルスで濠洲は遂に南阿を一蹴して優勝歐洲ゾーン準決勝戰において日本と對戰することとなつた

カービー（南阿）六―八、六―〇、六―四、六―二　マツクグラス（濠）
クロフォード（濠）六―四、六―一、六―〇　ロビンス（南阿）

高商勝つ
對醫專野球

臺北醫專對臺北高商野球戰は十四日午後三時十五分圓山球場に於て開始、醫專は第一回に二點を入れたのみなるに反し、高商は六回に六點、七回二點、八回二點、九回四點合計十四點を入れて高商の大勝に歸した

樂鳩會の競翔大會
十六日までに申込のこと

臺北樂鳩會主催、驅逐艦隊後援にかかる「高雄臺北間」「蘇澳臺北間」の兩競翔大會は十八日午前六時より各地より放鳩し正午十二時頃臺北新公園で審査する事になつてゐるが參加鳩は十六日迄に會本部に申込んで欲しいと

北三高女の學藝會

臺北第三高女では十七日の始政記念日を卜して午前九時から同校講堂に於て學藝會を開催するが當日は舞踊、劇其の他各學級より二名づつの選手を出して對級珠算競技大會を行ふ由

放火魔は意外！小娘
人の騷ぐのが面白いと自白　大阪の放火事件判明

【大阪十四日發本社特電】去る十二日以來東大阪一帶に屢々と放火あり十四日も白晝三ケ所で臨和に石油を注ぎ放火したものもあり何れも大事に至らなかつたが中本署にて犯人捜査中この放火魔は東成區東小橋北野町松川榮三の三女シモ子（一七）と言ふ小娘なること判明した人々が騷ぎ戰く樣が面白くて右三ケ所に放火したことを自白したが、數々たる放火事件の事情を詳しく知つてゐる所から同女の仕業らしく警察ではその大膽なるに驚いてゐる

水野元長官の追悼法會

初代民政長官故水野遵氏の追悼法會が十四日午後五時から樺山町臨濟寺別院にて擧行、平塚長官初め多數參會者の燒香があつた

七星郡の街庄長會議

臺北州七星郡にては十四日午前八時から會議室にて街庄長會議を開催、街庄長五名、郡守、庶務課長、各係長出席、郡守の訓示に次て諮問事項二件の答申、指示事項、注意事項二十餘件を附議し午後二時閉會した

魔の踏切轢死者の追悼會

臺北市新起町の魔の踏切は最近でも既に二人の人命を飛び道行く人にさへ一種奇妙の不安を與へてゐるのを遺憾とし臺灣佛教會では十八日午後八時から盛大なる轢死者追弔法要を行ふ事にした、主催者側は市內八ケ寺でこれに鐵道部が設備を、鄰保組合で供物一切を引きうけ市役所、警察、婦人會、青年會なども參加し大いに不幸なこれ等死者を弔ふが遺族はじめ知己一般市民など多數の參列を希望すると

大和町青年團生る

臺北市大和町青年團結成の件は永年京和會長をつとめた土居建吉翁主唱の下に愈々創立の準備を了し、來る二十五日盛大な創立式を擧行する事になつた、尙大和町民は之に多大の關心を持ち既に多額の寄附金があつた由で既に其の幹部の人選等も決定したと

基隆漁民住宅設備進捗

【基隆電話】基隆市に於ける三年越しの懸案である社寮島漁民住宅の新設は此の程漸く敷地問題の解決を齎し建物設計も一部の變更を行つたのみで近々實施測量著手の運びとなつたが、現在の進捗狀態に見れば本月早々頃には競爭入札に附して著工の運となる筈、尙本年度は社寮島に於ける二百戶分のみに止めその他は次年度廻しとなつたが現在迄の借入申込は既に四百以上に達して居り盛況であると

吟松庵の賣つ妓自殺

北投吟松庵の賣つ妓吟子こと長谷川ミネ子（二〇）は去る十二日服毒自殺を企てたので直に臺北醫院の一內科病室に入院させ秋月醫師の手當を受けたが遂に手後れとなり十三日死去した、原因その他は不明であるが吟子は數年前から今日まで北投第一の賣つ妓として吟松庵の稼ぎ頭であつたが病氣その他で厭世觀念になり遂に自殺を企てたものであるらしいと

タロコの入口に休憩所を造る

【花蓮港電話】タロコの入口タツキリ溪畔に休憩所及び賣店を設置する計畫は豫て花蓮港街庄山田賀助が出願中であつたが十日附許可されたので早速工事に取掛かり六月中には完成する筈である、右休憩所が完成すればタロコ入山者の服裝の著換へ、辨當その他食料品の販賣、寫眞撮影もなすので多大な便利を得ることになるし一時に五、六十人位の休憩も出來ると

臺北商業の劍道部　南署に敗る

北署、海山郡、鳳陽方面と臺北州下各警察官を武者修業して居る臺北商業劍道部は此日の勢ひで南署に試合を申込み對抗勝負に二勝したがおしくも紅白戰で敗れて終つた

清酒釀造高激增

【東京十四日發電通】昭和七年酒造年度始めの昨年十月以降本年四月末までの清酒釀造高は總額四百八萬九千石となり前年同期に比して五十六萬一千石の增加を示した

醫師法違反

臺北市福住町一四文化醫院田賀一右が去る三月二十日から病氣のため臺北醫院に入院中同家の雇人臺北州山口縣山川四四安田正一（二〇）は醫師の免許なく診斷、投藥等の醫師行爲をして居た事が發覺、南署では取調べの結果罰金三十圓を言ひ渡した

阪急百貨が本島へ進出

大阪梅田の阪神急行電鐵株式會社直營に係る阪急百貨店が本島へ合理的通信販賣を試みるべく進出して來た同店は「どこよりも良い品をどこよりも安く」賣ると言ふ觀點であらゆる百貨の卸小賣を開始した

醉拂ひ檢束

十四日午前一時頃臺北市宮前町派出所員巡査が、醉ひつぶれた內地人男が半狂亂の態で暴れてゐるのを發見、誰何すると食つてかかつたので止むなく檢束して北署に留置、翌朝になつて醉の醒めるのを待つて取調べた結果市內宮前町某所の晝師瀨野（假名）（三〇）と云ひ城內の某カフエーで痛飲泥醉した事判明說諭の上釋放した

切迫　パ社超巨大作・七大監督・共同作品　トーキー日本版　百萬圓貰ったら　遂に來る愈々十六日上映乞御期待　二夜限　新世界

特別廣告　內科花柳病　本町二丁目　電話二七番　山本醫院

漢文 臺灣日日新報

鈴木總裁於幹部會 極度緊張已下裁斷

東京十四日電。政友會紛擾。以閣僚退去爲中心。展事理論鬪爭。鈴木總裁裁斷。十四日午後一時。政友會本部。裁斷前先開總務會。島田。山崎。濱田氏外全總務出席。對於裁斷。幹部會及常議員會。議員總會等先行準備。磋議諸般。同二時起。開問題之幹部會。鈴木總裁。床次。岡崎其他各顧問。總務。山口幹事長外各幹事出席。山口幹事長敍禮云。

衆議一致。一任總裁裁斷。今日總裁將下裁斷。

次鈴木總裁。於極度緊張裡。作別項裁斷。午後三時。開常議員會。會長河上哲太氏。報告總裁於幹部會會下裁斷。以求承認。次四時起。開黨最高機關議員總會。所屬貴衆兩院議員二百餘名出席。推島田總務爲會長。報告總裁々斷內容。以求承認。

齋藤內閣無燮理能力 擬處於獨自地步監視 照是是非非主義邁進

鈴木總裁々斷要旨

東京十四日電通至急報。鈴木政友會總裁。十四日午後二時。於幹部會。關對政府態度。已下裁斷其要旨如左。

當非常時。齋藤內閣無擔當時局能力。我黨獨立步以國家爲本位。政策爲本位。總持監視地位。期以是々非々主義邁進。

日本商品投賣問題 期待我全權奮鬪

東京十四日電。倫敦世界經濟會議。美國關稅休戰條約案先提出。次關稅問題。活潑討議。關此英美法各國。提起我國濫水投賣問題。我全權代表勞頭即陷於苦境。關本問題。我國堅持左記主張。務究服列國輿論。外務當局。期待石井深井兩全權奮鬪。

一、本邦商品。無投賣事實。本邦品依生産技術之進步。勞銀之低廉。及滙水下落等。自然合理的理由以低廉價格。供給海外市場。非破生産費而不當廉賣也。

一、對本邦品。以防止投賣名目。加昇關稅。或設定滙水保障關稅等之報復行爲極爲不當也。

臺灣産婆 內地得開業

十四日東京電。十四日樞密院。可決産婆規則中改正之件。近將公布。此乃對右規則第一條之三。新追加。

於植民地。合格産婆試驗。有産婆資格者。於內地亦得開業。

從來植民地之産婆。來內地不得開業之規則。使其消滅云。

輸入買殺到 滙水急落 對美廿五弗半

神戶十四日電。美日滙水暴騰後。今朝落二十五仙爲二十六弗。當地至今因料前途貴。輸入方面尚歛手。及觀天井已過。輸入方面注文殺到。胡場對美期近二十五弗八分七賣。六弗買。先物二十六弗賣八分一買。急落二分一。對英期近一志三片賣。十六分一買。落十六分一。後輸入注文頗旺盛。賣物續々被買。因水曜後場半休。至正午過尚有買氣。對美期近二十五弗二分一賣。八分五買。先物二十五弗八分五賣。四分三買比午前落四分一。對英期近一志二片十六分十三賣八分七買。急落十六分三

長期條約 關稅案使成

東京十四日電。經濟會議帝國代表部。十三日公電到外務省。一般討議。十三日起三日間終了。十五日決與委員會並行開催。而另以議題。豫想就關稅休戰協定案。在美國代表意向。謂右暫定協定案。擴張爲一二年間有效長期關稅休戰協定案。使成一種條約。內定再提議之方針。

三田火藥店 倉庫爆發 四戶全燒

十四日盛岡電。十四日午前二時二十五分頃。盛岡市內丸通三田銃砲火藥店倉庫。一大音響爆發。深夜驚醒市民。火全燒同店及盛岡市助役中村英榮氏宅外二戶。三時半火熄。因義松飛行隊爆破直後。一時憂慮。

産業統制法案 通過上院

華盛頓十三日電。産業統制法。起三十三億弗之公共事業。救濟失業者。以圖英國産業安定。本日通過上院。回附於大統領之手

北平西城方面 多數敗兵 襲擊電車

十三日北平電。北平城內西城方面。有多數敗殘兵十三日朝八時。襲擊電車破壞玻璃窓運轉臺。致負傷者十數名。

日印交涉政府代表 決定澤田公使

東京十四日電。印度司武拉。七月上旬。將開日印通商直接交涉。政府代表。由內田外相懇請希臘公使川島信太郎氏出馬。氏稱病固辭。如無特別故障。當起用聯盟帝國事務局長公使澤田節藏氏。同時外務省專門委員。決定派遣若松商務書記官。十六日來議閣議乃擬正式發令。

英美協定成立 戰債年賦金支給

倫敦十三日電。英國政府。本日由林齊大使。對美國政府。通達十五日支給期之戰債支給所謂公式口牒。戰債年賦金支給之事。英美間非業上協定成立。金額有一千萬弗說及五百萬弗說。然尚未判明。

關稅休戰條約案 我國對策未決

東京十四日電。世界經濟會議劈頭。美國提出關稅休戰條約案。將去五月十二日成立之關稅休戰決議。擴大強化。事略確實。條約案之形式內容。一切不明。外務當局之具體的對案。此點欲俟石井全權之請訓而決定之。先發左記訓電。

一、帝國政府。務希參加各國以無留保。得以加盟之形式及內容之關稅休戰條約案。

一、不得已時。關稅休戰之留保事項。條約加盟國及其他之國。如有違反關稅休戰條約趣旨行爲時。帝國政府。對此欲講正當報復的措置。要求留保權利

五、一五事件 陸軍辯護

東京十四日電。陸軍一邊五、一五事件辯護人。發表者銓衡中。左記六氏確定十四日午後二時。出頭第一師團司令部。正式依囑

法學博士 中川孝太郎
辯護士 平松市藏
同 角田知良
同 々 林逸郎
同 山田半藏
同 菅原豐

又公判期日其他。右辯護人及判士長西村中佐。及荻洲第一師團參謀長等協議後決定。八月下旬。全部可以公開。又陸軍士官學校教官三氏。亦爲特別辯護。

蘭陽稅務調查

宜蘭稅務出張所管內。臺北州稅務調查委員會。去十二日午前九時四十分開於郡役所樓上。蘭陽三郡下委員二十六名。及各街庄長。並街庄主任。關係係員。多數列席。首由東所長述開會辭。說明戶稅及營業稅其他賦課方法。標準等。畢提出各街庄調查表付諸委員。一同慎重調查審議。正午畢。東所長致謝。移席于宜蘭成興樓。開慰勞宴。至午後二時過散會云。

法院築港兩案 請願促進 作成陳情書

新竹支部法院之獨立。乃全州民懸案。現值督府豫算編成期。竹市期成同盟會幹部。不日再開磋商會協定具體法。並決定進行手續。務望明年度得實現豫定案。一面作成促進陳願書。提出于主管當局。又竹郡下舊港築港係西海岸中部地方不可缺之要港。不獨只爲新竹市吞吐港。亦爲發風避難最要貿易巡前山督府派係員到現地勘查後。築港機運漸濃。市民皆趕急築港。聞近日間新竹實業家各團將開會。決定將擬作成陳情書。按來月上旬。向主管當局提出云。

滿洲國都市計畫 大連官地諸事順調 蕉實直配增加三倍

去十四日。基隆有大連汽船山西丸入港。船客督府木原土木課長。視察滿鮮歸臺。所談如左。此回視察朝鮮河川水利事業。及滿洲國新京。大連都市計畫狀況。並晤在滿臺灣關係者。中央銀行鈴木。竹本。滿洲國丹野技師。監察院山田彌一諸氏暢敘舊情。而謝外交總長三宅法制局長。爲臨重大會議。不能晤面。大連都市計畫。大部分爲官地。諸事頗見順調。新京舊街外。以人口三十萬爲目標。計畫建設新市街。奈財政關係。頗見難事。新京景氣甚好。土木關係方面。以爲舊街水源。非常之水。且接近洪水期。當局甚憂慮云云。

高雄青果同業組合囑託岡熊吉氏。視察滿洲蕉實直送後商況。所談如左。此行視察大連中央市場開設。及滿洲青果會社。並哈爾濱等。買實狀況。比四月以來。蕉實直配奉天前經由大連之時。多三倍今回直配。中國人非常歡迎。來年必增加三倍。今右。

臺北州刑事課 搜鳳山丸

臺北州刑事課刑事數名。去十四日朝赴基。求上水派出所應援。搜查是朝入港鳳山丸船客。據聞關金塊密輸出事件。似渡對岸賣却金塊。而搭同船歸臺者。然終不獲一人云。

市公會堂 工事落札 十四萬餘圓

臺北市公會堂。第二回骨組立工事入札。去十三日上午十時。在市役所會計課舉行。入札參加者二十三名。臺北市太田組江守節郎氏。以十四萬三千七百圓落札。市役所設計七成。因騰材料關係。按來月興工云。

東港鐵道延長 代表陳情

東港(高雄州)鐵道期成會々長黃景潤。同陳情委員吳水金兩氏。去十三日來北面會交通局總長。及財務局長陳情。十四日午前十時。往督府。訪問平塚長官。値長官列席警務部長會議。乃介高木專屬。述陳情要旨。在交通局。不久將往測蔗云。

專賣局長 宴警務部長

田端專賣局長。去十四日正午。假鐵道旅館。招待警務部長會議出席者。開午餐會。乃局長爲視察東臺灣。列車故障。致延至下午。渡部庶務課長。代理敍禮。來賓有平塚長官。竝警務局各課長等列席。奧田警務部長述謝。至午後一時半。盡歡而散云。

柑園青年團 成人發會 照州訓令組織

海山郡柑園青年團。在州下産業青年團。最舉優良成績。而退離青年團之三十九歲以上者二十三名。本于州訓令。組織成人會如向來修養。鄉黨輯睦。

基隆鰹業 極度不振 復活座談會

基隆鰹漁業。一時漁船約近二十隻。異常殷盛。其後財界不況。以次衰退現在民間漁業者。西村。吉井兩家二隻。若加臺北州新試驗船七星丸。亦不過三隻。極度不振。關係當局。企圖復活。正爲進行籌備。而臺北州水産會基隆支會。于十三日午後二時。主開鰹漁業所關座談會于水産會館。出席者督府與儀技師。金村技手。臺北州中谷技師。小谷技手。並基隆漁業家等。開陳適切意見。頗有意義之會合云

文山郡保甲役員壯丁團員 勤續表彰式舉行 卜來十七日始政記念日

文山郡警察課。訂來十七日始政紀念日午前九時。假郡會議室。舉行勤續保甲役員。及壯丁團員表彰式。授與紀念杯及褒狀。目下調查已完。就中功績卓著者數名。且進達於州當局。別有褒獎方法。其人數如左。三十年以上勤續者。保正八名。甲長十名。壯丁一二十五年以上。保正八名甲長八名。壯丁二名。二十年以上。保正四名。甲長二十四名。壯丁三名十年以上。壯丁六名。

失職悲觀縊死

新竹郡舊港庄舊港兒鉉人李烏龍之弟李國。因失職久家計困窮。且屢受兄妻白眼。大九日夜九時。乘家人酣睡中。悲觀自殺而死云

金山庄內 國語講習 漸舉開所式

基隆郡金山庄教化聯合會主催倒照湖簡易國語講習所。去十三日。自午前十時起。於頂角字倒照湖簡清在氏宅。舉行開所式。來賓數多列席。首由當事述開會辭。次神前參拜。宮城遙拜。副會長陳登鉌氏式辭。來賓祝辭。講師敍禮。然後解散。講習生男三十七名。女六名。本年度計畫。簡易國語講習所。以外有四處。其開所式。近日舉行云。

基隆傷害案 兇犯逃去 被害者重傷

基隆市濱川町十二番地陳永秋。年二十三。去十三日午後九時。步至市內元町四丁目要塞司令官々邸下道路。忽受二怜漢。斬

嘉南大圳七年度豫算 四百三十三萬二千餘圓 八年度三百九十餘萬

嘉南大圳組合。定來二十朝十時。將於臺南州署會議室。開該組合昭和八年度第二回通常組合會。其會議事項三。一、昭和七年度歲入出決算。二、昭和七年度工事用品特別會計歲入出決算。三、八年度歲入出追加豫算。其第一項之七年度臨時經常歲入兩部合計四百參拾參萬二千十圓五十三錢四厘。就中經常百十四萬三千七十四圓九十二錢。臨時三百十八萬八千九百三十五圓六十一錢四厘。歲出同數而八年度之歲入出豫算。計三百九十三萬千五百二十八圓。則經常部百十五萬五千百六十六圓。臨時部二百七十七萬六千三百六十二圓云。

北署檢舉 密輸犯人 又發見金塊六貫

臺北州刑事課。對於金塊密輸出犯亙全島檢舉一節。已如前報。北署檢舉首謀者十八九名留置。數日前偵再知有市內太平町一丁目貸地業陳振古。大規模密輸出。乃拘陳留置取調查明彼與淡水人某々共謀密輸出巨額金塊於對岸。去十二日早。北署刑事一隊。急往淡水某處搜查。發見有隱匿中金塊六貫。價格五萬餘圓。全部押收之云。

茶前酒後

臺南妓女愛珍。死於盜賊之手。冶容誨淫。漫藏誨盜。二者使然。兇手木盜賊。況有致之行兇者。一般婦女。有一弱點。不能免矣。

× ×

愛珍裝身金器。非盜已有其最大價値者。假之情人得之於甲。失之於乙。同是情人。究其厲階。非甲而誰。所以斃之者。適以亡其身耳。

× ×

竹南苑裡。郭家主婦。賊人見其金環心動。適其夫不在。昏夜詐之外出。遂於無人處。殺而奪之。

× ×

以上二事。既同一覆轍。亦似同一時機。一年纔二十。一不過三十餘。無大疾病。本無死理。其死於賊人者。實誘於燦爛之金器。謂死於金器。不亦可乎

時評

世界經濟會議。最難者。莫如通貨及信用之安定。關稅之降下。戰債之清還而難之又難者。非戰債問題而何。

○

英國馬克首相。竟於第一日本會議。慨然辭明願還不特美國代表。詫爲意外法德兩國。有不爲之疑惑乎

○

英人此舉。故爲人之所難以迎合乎美國者。不外求與協調協力。以解決通貨及信用。關稅諸問題。以

○

本邦出口貿易。近來發達異常。去六年十一億四十餘萬圓。七年十四億九百萬圓。八年至五月六億六千餘萬圓。英國只減八分。

○

見嫉非無謂也。路幽小事。一時娛目。個人團體。開會分爭。教育大事。百年樹人。反淡然置之。再無餘勇乎。或予弟乡已成名乎。抑別有見解乎。

○

利於己耳。列國未必甘從之。

○

內臺文化。相去遠甚。人一己十。人十己百。人百己千。猶慮不繼。況可不隨步趨乎。安田諸老。模範在前。不急起直追。智者益智。愚者益愚。不足怪也。

○

本島熱帶。百物豐富。稍爲寶庫。稱爲天府。製造工業。或不及於內地。文化尙遜。實非得已。若夫養豚業。當盛不盛。何耶

○

北部牲豚甚缺。九三分一反由內地移入接濟。足見當地農工人等。努力不足

○

此亦仰給內地。愧其爲寶庫天府矣。

○

金瓜石鑛山從業員。有愈爭愈得金者。有愈爭愈無所得者。有反爲裁去不用者。最有責任之役員。亟能善化。庶其心事。乃有以見諒於世也。

○

來南市中。有公學童。及傷同級生。或報其無生命之虞。臺北市中小學校。早已禁帶小刀。而該校不知防閑。實爲一失。全島奸引爲殷鑒。而嚴禁之。

× ×

基隆靈泉寺。有妙齡尼姑訟小沙彌。其大目的。似別有在。蓋救苦救難。已無其人。不得不藉以洩其憤焉。

× ×

靖修苦行。男子難。婦女亦難。一日與夫婚不和。便託其名而去。及乎失財失身。反悔無及者。世所恒見。此非其人也耶。

× ×

岡山郡楠梓分室刑事某。素至貪婪。最近三假其簽娘生日。授意於其牙爪密偵某。大吹大擂。收人祝儀二千餘圓。食髓知味。一而再。再而三。遞當答謝。儀備一席。乾沒之心。顯然畢露。與用普通奸計。詐收人財者。又何以異。經監督警部。命令發還。別無懲戒。何太便宜也。

海山 區委員會

海山郡板橋街役場。去十三日午前九時。招集官內區委員二十名。假板橋公會堂。開區委員會。首由陡川街長。述開會辭。次提出區聯盟脫退留寄。後有新任隨日郡街庄非任敍禮。故述席謝。過午散會。當日議事如左。

一、開郡勞展覽會。勸誘參展物出品之件。
二、公會堂新築寄附金徵收之件
三、從新別把々噴霧器購入之件
四、拔稗獎勵所關之件。
五、米突實施所關之件。
六、栗佃會契約宣傳之件。
七、外國種肉豚飼養一般普及之件。
八、昭和八年度戶稅生産調查備街之件。

壽祝記念

板橋街役場。以祝第三十八回始政紀念日。定十七日午前十時。假林本源庭園定靜室。開官民合同祝賀會。希望諸至十六日午前中。向當街庄係登名。會費金三十錢。當日現交云。

斗六 補敎發會

斗六公學校。去十三日午後一時。招集同校卒業生七十一名。舉補習教育發會式。又十五日。十六女子公學校。亦舉發會式云

敎育競技

郡教育會。訂來十八日午前九時。假斗六尋常高等小學校。開郡下教職員及青年團員。陸上競技會。出場規程。小公學校職員。全島個人競技一人一種目以上。三種目以內團體競技一人一種目。青年團由郡下各團。選出選手三名以內。個人競技。一人一種目。競技種目。百米競走。跳走高跳。砲丸投。擲槍。各選手可但熟心練習云

嘉義

訓戒少年

嘉義郡下庄。去十四日午前八時。召喚直轄不良少年。二十餘名。于郡役場一々訓戒其動作。

鼠竊就縛

嘉義郡溪口庄溪口六〇二番地黃炳。年二十三。去十二日午前十一時半。潛入嘉義市西門二八番地某家之室內。竊取衣一枚。及現金六十錢。被發見逃去。由于被害者報。并人保立川巡查之至庄外捕住。其人懷帶一棒及二尺長鋭利刀。現正留置。究餘罪。

詐案完結

嘉義郡新巷庄新巷三九八林貫世。年三十八。曾與其同庄黃柳樹(年四十六)仲介。每甲以六百圓。賣與嘉義市林文樹氏。登紀後發覺。由買主共謀詐欺告訴。訊問結果。買主之支配人由內玉川町七五陳來其年三十八。亦同連在內。同被拘留。在臺南地方法院嘉義支部審理中。第二回公判。由瀧澤判官訊問。然後入小倉檢察官論告。求刑裝主林貫世。仲介人黃柳樹兩名。各一年二個月買主之支配人陳來其。一年六個月。其後被告出求買主和解備出原額。及十三日第三回公判。小倉檢察官立會。瀧澤判官因買主無被害。各判處執行猶豫三個年。以戒其後云。

新營 開月例會

新營郡新營庄方面委員月例會訂十六日午後七時起在同庄役場樓上開會。各委員要議事項如左。

一、方面委員制度之周知宣傳上最有效方法所關之件(白尾提出)
二、鑑於當庄下之現狀宜依。及社會施設改善必要事項如何。(聯合會提出)
三、恒久的財源造成所關。(白尾提出)
四、本年事業預算手段方法所關甚(同上)
五、方面委員職務遂行上支障其他希望事項如何。(聯合會提出)
六、其他(同上)

詩壇

宿鎭江金山寺 新竹 吳文安

襟波空門萬慮休。不須更作十洲遊。泉鳴古洞山風冷。月到中天嶺霧收。半夜亂烏啼佛閣。五更飢鼠上經樓。晨鐘催出東方白。笑我塵中尚日頭。

結用黃九故事。

虎丘燕集

巉巖下瞰澗邊苔。名勝依然獨擅場。千古美人成宿草。一池劍水幻餘光。月明歌舫笙歌鬧。風送高樓粉黛香。莫問湖山興廢事。樹前度曲有吳娘。

瀛社擊鉢錄

竹陰 庚韻 左 魏潤庵 右 李逸初 選

左一 逸初

等似淇園个々明。徒窓覆砌午風清。最宜移榻瀟疏裡。讀竟南華蝶夢成。

右一左九 菊如

虛心涵盡綠天清。喧拂時聞戛玉聲。待到凌雲樓鳳日。萬竿垂綠蔭苔生。

左二右三 英雲

竿々浮翠蔭柴荊。个影參差月影横。我亦搖樓攜酒甚。綠蔭濃處一琴清。

右二 伯華

匝地參差成綠蔭。瀟林攢碎影來生。渭川一片清涼味。避暑人來別有情。

左三右六 懋清

一片幽笙曳杖行。參差影裡悠涼生。何當歆枕柯亭畔。臥聽清冷鳳尾聲。

左四 遜初

六月當空火傘張。琅玕綠影半窓横。何當避暑凝寒處。啼和敲金戛玉聲。

英美滙水十四日

英美滙水 四弗十〇仙

銀塊行情 十三日

倫敦現物 一九片一六分七
同 先物 一九片二分一
紐育現物 三六仙五〇分
同 先物 三九仙五分

對外滙水 十四日臺灣銀行

倫敦電信賣 一志十六分四分一
紐育同 二五弗四分一
孟買同 八二留二分一
新嘉坡同 一八七
爪哇同 五二盾
馬尼剌同 一九八
上海(參考賣) 休
同(參考買) 休
香港同 一〇五兩
福州同 一〇五 四分一
廈門同 一〇六 四分一
汕頭同 一〇六
香港同 一一七
廣東同 一一七

雜件

漢文 臺日案內

新築 特許 酒精清光燈 臺北市新起町一電三三三〇 光明社

臺北永樂町 高產婦人科醫院 (電二三八入院室)

廣告

感謝林外科妙術
余孫女生七月而病。胸呈腫物。入某醫院手術。日見危篤。該醫屢勸轉入臺北醫院。余亦早已明其絕無生望矣。乃幸遇林清女先生妙手。手術至二十餘處。把萬死於一生。今已勿藥。念先生功同再造。能使枯木回春。聊表寸忱。特用新聞道謝先生。現開業於臺北太平町二ノ一派出所前
號日林外科醫院 電話四四五七
臺北市太平町二ノ六二、六三、六四番地 昭和八年六月十四日
江聯發參行 江 鳥

ラヂオ用 通信用 燈火用 岡田乾電池 鐵道省・遞信省・陸海軍御指定品

(漢文) 協立煉乳
純粹の牛乳を濃縮させ 最上の精糖で仕上げた逸品
多數煉乳之中 最優良高級品

東京・京橋區二丁目 明治製菓ビルヂング 大日本乳製品株式會社